



Prefeitura de Timbó

FUNDO MUNICIPAL DE TRÂNSITO DE TIMBÓ

ANEXO V

PRESTAÇÃO ANUAL DE CONTAS DE GESTÃO

RELATÓRIO DE GESTÃO (Art. 9º, 14, § 1º)

I - INFORMAÇÕES GERAIS SOBRE A UNIDADE E RESPECTIVOS RESPONSÁVEIS:

a) Informações Gerais:

Entidade:	Fundo Municipal de Trânsito de Timbó
CNPJ:	25.137.807/0001-00
Endereço:	Rua General Osório 120
Telefone:	(47) 3382-3655
E-mail:	transito@timbo.sc.gov.br
Sítio Eletrônico:	www.timbo.sc.gov.br

b) Rol dos Responsáveis:

Responsáveis	Nome	CPF	Cargo/Função	Período de gestão	Ato Nomeação e data	Ato Exoneração e data	Endereço Residencial	e-mail
Prefeito	Jorge Augusto Krüger	006.107.339-31	Prefeito Municipal	01/01/2017 a 31/12/2020	Termo de posse e compromisso	Termo de posse e compromisso	AV GETULIO VARGAS 816	gabinete@timbo.sc.gov.br
Gestor/Secretário	Moacyr Cristofolini Júnior	027.025.579-61	Secretário	11/05/2018 a 31/12/2018	Portaria 7491 de 02/05/2018	-	Rua Ituporanga, 209	transito@timbo.sc.gov.br



Prefeitura de Timbó

c) Estrutura organizacional, incluindo conselhos, quando existentes:

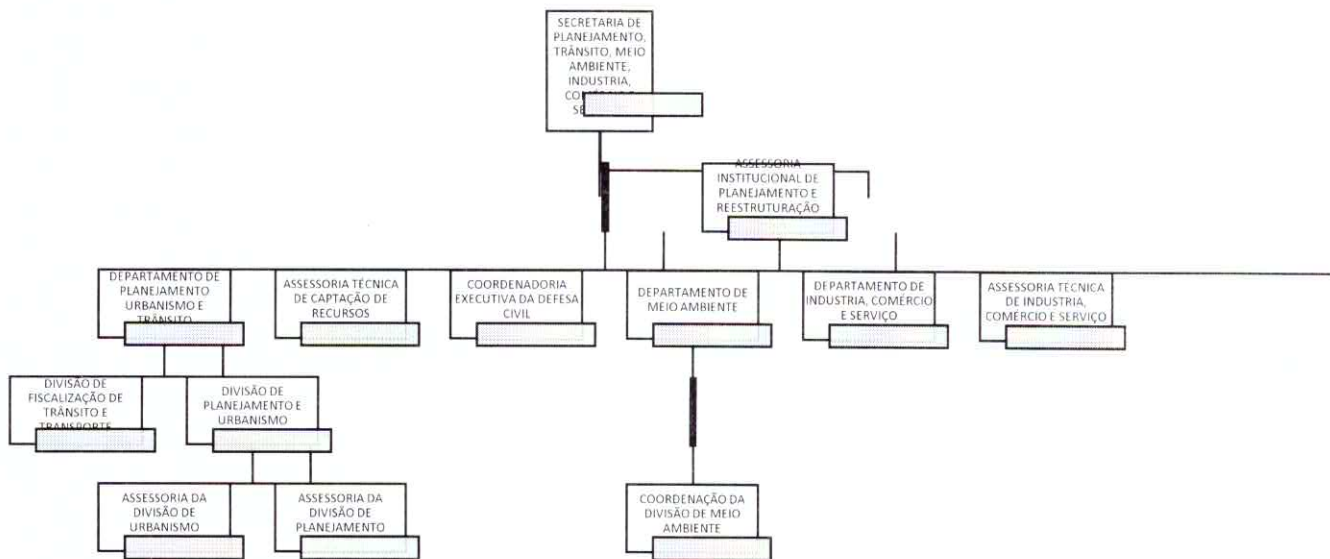

** De acordo com Lei complementar 196/2000 de 29 de dezembro de 2000 e alterações*

Nome: Moacyr Cristofolini Júnior

Cargo: Secretário de Planejamento, Trânsito, Meio Ambiente, Indústria, Comércio e Serviços

Nome: Deivid Darlan Maas

Cargo: Fiscal de Transportes

Nome: Diogo Alves de Souza

Cargo: Supervisor de Divisão de Fiscalização de Trânsito e transporte

Nome: Patrícia Regina Maia

Cargo: Estagiaria



Prefeitura de Timbó

Nome: William Gonzaga Dias

Cargo: Agente de Trânsito e Transporte

Nome: Roger Daniel Peyerl Drews

Cargo: Agente de Trânsito e Transporte

Nome: Lorivan de Mello

Cargo: Agente de Trânsito e Transporte

Nome: Sidinei de Vargas Girard

Cargo: Agente de Trânsito e Transporte

Nome: Djanildo Amarildo de Souza

Cargo: Agente de Trânsito e Transporte

Nome: Sergio Klitzke

Cargo: Atendente Serviços Administrativos

CONSELHOS

*O Conselho Municipal de Trânsito, não está efetivamente nomeado, e estamos buscando sua regularização

d) Competências institucionais, indicando as normas legais e regulamentares correspondentes:

LEI COMPLEMENTAR 196/2000 DE 29 DE DEZEMBRO DE 2000 E ALTERAÇÕES



Prefeitura de Timbó

CAPÍTULO II

DA COMPETÊNCIA DOS ÓRGÃOS E DAS UNIDADES ADMINISTRATIVAS

SECÇÃO III

DAS UNIDADES ADMINISTRATIVAS DE ATIVIDADE – FIM

...

DA SECRETARIA MUNICIPAL DE PLANEJAMENTO, TRÂNSITO E MEIO AMBIENTE, INDÚSTRIA, COMÉRCIO E SERVIÇOS

Art. 12 Compete à Secretaria Municipal de Planejamento, Trânsito, Meio Ambiente, Indústria, Comércio e Serviços, estruturada na forma do ANEXO VII, sob a titularidade do Secretário Municipal respectivo: (Redação dada pela Lei Complementar nº 482/2016)

I - implementar e executar a política municipal de planejamento e urbanismo, e os preceitos do Plano Diretor;

II - realizar estudos e pesquisas para o planejamento estratégico das atividades do governo municipal, e a viabilização de instrumentos de cooperação institucional para funcionamento adequado das atividades estaduais e federais na área de segurança pública, trânsito, meio ambiente, corpo de bombeiros, etc.;

III - elaborar e manter atualizado o sistema estatístico e a planta cadastral e cartográfica do Município;

IV - estudar e propor medidas que visem a racionalização dos métodos de trabalho e a eficiência dos órgãos e serviços municipais;

V - prestar assessoria aos órgãos da municipalidade quanto às técnicas de planejamento, controle, organização e métodos;



Prefeitura de Timbó

VI - apresentar, coordenar ou dar encaminhamento à projetos especiais de interesse do Município;

VII - desenvolver estudos e projetos destinados à captação de recursos, através de programas ou convênios, de entidades públicas ou privadas, para investimentos de infra-estrutura urbana, saneamento básico, tratamento de resíduos líquidos e sólidos, recuperação e preservação ambiental, melhoria da arrecadação tributária, etc., e à implementação e controle de programas habitacionais, bem como os destinados à municipalização do sistema de captação e distribuição de água e à criação da guarda municipal de trânsito;

VIII - fiscalizar a observância e cumprimento das normas referentes a obras particulares e posturas, bem como a execução de obras, programas e projetos públicos ou de interesse social e comunitário;

IX - estudar, controlar, orientar, examinar e despachar processos de obras particulares ou públicas, inclusive parcelamentos de solo, expedindo os competentes alvarás;

X - organizar, executar, avaliar, controlar, fiscalizar e regulamentar as ações municipais na área de meio ambiente e trânsito, nos limites legais e em cooperação com os demais órgãos governamentais e não-governamentais competentes;

~~XI - controlar e executar os serviços de manutenção e implementar os projetos de iluminação pública;(Revogado pela Lei Complementar nº 426/2012)~~

XII - elaborar plano de ação e coordenação das atividades da defesa civil;

XIII - fiscalizar, controlar e avaliar a execução de serviços e atividades de captação e distribuição de água, saneamento básico, transporte coletivo e individual de passageiros, serviços fúnebres, etc., independentemente de outorga, autorização, concessão ou permissão para outros órgãos ou entidades, públicas ou privadas.



Prefeitura de Timbó

XIV - Controlar e manter o sistema viário do Município; (Redação acrescida pela Lei Complementar nº 426/2012)

XV - coordenar a elaboração, implantação, execução e atualização da política municipal de desenvolvimento econômico, indústria, comércio e serviços; (Redação acrescida pela Lei Complementar nº 482/2016)

XVI - desenvolver e implementar programas e projetos voltados à geração de trabalho e renda, e a capacitação e profissionalização da mão-de-obra; (Redação acrescida pela Lei Complementar nº 482/2016)

XVII - desenvolver e implementar ações que promovam um desenvolvimento econômico sustentável e diversificado; (Redação acrescida pela Lei Complementar nº 482/2016)

XVIII - promover a organização do setor informal da economia do Município; (Redação acrescida pela Lei Complementar nº 482/2016)

XIX - produzir, sistematizar e disponibilizar informações socioeconômicas do Município; (Redação acrescida pela Lei Complementar nº 482/2016)

XX - captar recursos para realização de projetos e manter convênios referentes à sua área de atuação; (Redação acrescida pela Lei Complementar nº 482/2016)

XXI - administrar as áreas públicas de interesse econômico. (Redação acrescida pela Lei Complementar nº 482/2016)

Art. 13 A Secretaria Municipal de Planejamento, Trânsito, Meio Ambiente, Indústria, Comércio e Serviços, compreende a Assessoria Institucional de Planejamento e Restruturação Viária, bem como os seguintes Departamentos, coordenadoria e assessoria técnica, diretamente subordinadas ao seu titular:

I - Departamento de Planejamento, Urbanismo e Trânsito;

II - Departamento de Meio Ambiente;



Prefeitura de Timbó

III - Departamento de Industria Comércio e Serviços;

IV - Coordenadoria da Defesa Civil;

V - Assessoria Técnica de Captação de Recursos;

VI - Assessoria Técnica de Industria, Comércio e Serviços.

§ 1º Ao Departamento de Planejamento, Urbanismo e Trânsito estão subordinadas as seguintes Divisões e Assessorias:

a) Divisão de Planejamento e Urbanismo, a qual se subordinam:

I - Assessoria da Divisão de Urbanismo;

II - Assessoria da Divisão de Planejamento.

b) Divisão de Fiscalização de Trânsito e Transporte. § 2º Ao Departamento de Meio Ambiente fica subordinada a Coordenação de Serviços de Meio Ambiente. (Redação dada pela Lei Complementar nº 482/2016)

LEI Nº 2.151, DE 21 DE DEZEMBRO DE 2001.

Art. 1º - Fica criado o Fundo Municipal de Trânsito - FUMTRAN, que tem por objetivo dar condições financeiras e de gerência de recursos destinados ao incremento das atividades de trânsito no Município, executado pelo Departamento Municipal de Trânsito - DEMUTRAN, e compreendendo;

I – a criação e modificação de instrumentos legais objetivando a promoção da melhoria do trânsito;

II – acompanhamento e avaliação da política relacionada com o trânsito, empreendida pelo Conselho Municipal de Trânsito;



Prefeitura de Timbó

III – proporcionar o intercâmbio para regionalização das atividades e programas comuns de trânsito;

IV – controle das agressões ao meio ambiente, conjuntamente com a Assessoria de Meio Ambiente;

V – todas as demais ações necessárias para melhoramento do trânsito no município.

II - INFORMAÇÕES SOBRE A GESTÃO ORÇAMENTÁRIA E FINANCEIRA DA UNIDADE:

a) Programas de governos sob a responsabilidade da unidade jurisdicionada:

1- Programas de Governo sob a responsabilidade da Unidade:

O Fundo Municipal de Trânsito de Timbó possui atuação orientada por meio de metas e iniciativas estabelecidas no Plano Plurianual (PPA) 2018-2021 do Município de Timbó. A seguir, a identificação dos programas atribuídos à unidade para o ano de 2018:

IDENTIFICAÇÃO DO PROGRAMA	
PROGRAMA	0211 - GESTÃO DOS ENCARGOS ESPECIAIS DO MUNICÍPIO
AÇÃO:	0022 - ENCARGOS GERAIS DO MUNICÍPIO

IDENTIFICAÇÃO DO PROGRAMA	
PROGRAMA	0380 - GESTÃO DO FUNDO MUNICIPAL DE TRÂNSITO DE TIMBÓ
AÇÃO:	1711 - MODERNIZAÇÃO DO DEMUTRAN
AÇÃO:	1713 - OBRAS E CONSTRUÇÕES DO DEMUTRAN
AÇÃO:	1715 - MODERNIZAÇÃO DA POLÍCIA CIVIL
AÇÃO:	2710 - MANUTENÇÃO DO DEMUTRAN
AÇÃO:	2711 - MANUTENÇÃO DO CONVÊNIO DE TRANSITO
AÇÃO:	2713 - MANUTENÇÃO DO CONVÊNIO DA POLÍCIA CIVIL
AÇÃO:	2715 - MANUTENÇÃO DO CONVÊNIO DA POLÍCIA MILITAR



Prefeitura de Timbó

IDENTIFICAÇÃO DO PROGRAMA	
PROGRAMA	0381 - CIDADE CONSCIENTE E PROATIVA
AÇÃO:	2712 - PROMOÇÃO DA EDUCAÇÃO NO TRÂNSITO

IDENTIFICAÇÃO DO PROGRAMA	
PROGRAMA	9999 - RESERVA DE CONTINGENCIA
AÇÃO:	9999 - RESERVA DE CONTINGENCIA

2- Comparação das metas físicas e financeiras previstas e realizadas

Abaixo segue o demonstrativo com as despesas orçadas e as realizadas do Fundo de Trânsito:

Conta	Créditos				Despesas		
	Orçado	Suplementado	Anulado	Total	Valor/Mês	Acumulado	Saldo
Orgão: 24 - Fundo Municipal de Transito - Fumtran							
3300000000000000 - Despesas correntes	2.531.400,00	1.134.415,50	123.200,00	3.542.615,50	2.745.684,81	2.745.684,81	796.930,69
3310000000000000 - Pessoal e encargos sociais	724.000,00	72.364,00	91.000,00	705.364,00	694.761,08	694.761,08	10.602,92
3317100000000000 - Transferências a consórcios públicos mediante contrato de rateio	9.000,00	20.000,00	0,00	29.000,00	18.453,75	18.453,75	10.546,25
3317170000000000 - Rateio pela participação em consórcio público	0,00	0,00	0,00	0,00	18.453,75	18.453,75	0,00
3317170010000000 - Participação em consórcio público	0,00	0,00	0,00	0,00	18.453,75	18.453,75	0,00
3319000000000000 - Aplicações diretas	637.000,00	44.114,00	91.000,00	590.114,00	590.086,55	590.086,55	27,45
3319004000000000 - Contratação por tempo determinado	0,00	0,00	0,00	0,00	199.424,86	199.424,86	0,00
3319004040000000 - Obrigações patronais	0,00	0,00	0,00	0,00	39.019,52	39.019,52	0,00
3319004990000000 - Outros serviços temporários	0,00	0,00	0,00	0,00	160.405,34	160.405,34	0,00
3319011000000000 - Vencimentos e vantagens fixas - pessoal civil	0,00	0,00	0,00	0,00	351.248,19	351.248,19	0,00
3319011010000000 - Vencimentos e salários	0,00	0,00	0,00	0,00	263.224,63	263.224,63	0,00
3319011330000000 - Gratificação por exercício de funções	0,00	0,00	0,00	0,00	22.611,92	22.611,92	0,00
3319011420000000 - Férias indenizadas	0,00	0,00	0,00	0,00	12.587,29	12.587,29	0,00
3319011430000000 - 13º salário	0,00	0,00	0,00	0,00	29.831,27	29.831,27	0,00
3319011450000000 - Férias - abono constitucional	0,00	0,00	0,00	0,00	7.684,92	7.684,92	0,00
3319011990000000 - Outras despesas fixas - pessoal civil	0,00	0,00	0,00	0,00	15.308,16	15.308,16	0,00
3319013000000000 - Obrigações patronais	0,00	0,00	0,00	0,00	8.955,52	8.955,52	0,00
3319013020000000 - Contribuições previdenciárias - INSS	0,00	0,00	0,00	0,00	5.054,25	5.054,25	0,00
3319013140000000 - Contribuição ao RPPS	0,00	0,00	0,00	0,00	3.901,27	3.901,27	0,00
3319016000000000 - Outras despesas variáveis - pessoal civil	0,00	0,00	0,00	0,00	30.457,98	30.457,98	0,00
3319016440000000 - Serviços extraordinários	0,00	0,00	0,00	0,00	17.832,37	17.832,37	0,00
3319016990000000 - Outras despesas variáveis - pessoal civil	0,00	0,00	0,00	0,00	12.625,61	12.625,61	0,00



Prefeitura de Timbó

33191000000000 - Aplicações diretas decorrentes de operações entre órgãos	78.000,00	8.250,00	0,00	86.250,00	86.220,78	86.220,78	29,22
33191130000000 - Obrigações patronais	0,00	0,00	0,00	0,00	86.220,78	86.220,78	0,00
33191130300000 - Contribuição patronal para RPPS	0,00	0,00	0,00	0,00	13.004,30	13.004,30	0,00
33191131400000 - Contribuição ao RPPS	0,00	0,00	0,00	0,00	48.810,99	48.810,99	0,00
33191139900000 - Outras obrigações patronais	0,00	0,00	0,00	0,00	24.405,49	24.405,49	0,00
33300000000000 - Outras despesas correntes	1.807.400,00	1.062.051,50	32.200,00	2.837.251,50	2.050.923,73	2.050.923,73	786.327,77
33330000000000 - Transferências a Estados e ao Distrito Federal	90.000,00	51.740,00	0,00	141.740,00	140.341,93	140.341,93	1.398,07
33330810000000 - Distribuição Constitucional ou Legal de Receita	0,00	0,00	0,00	0,00	140.341,93	140.341,93	0,00
33330810700000 - Participação do Estado - Multas de Trânsito	0,00	0,00	0,00	0,00	140.341,93	140.341,93	0,00
33371000000000 - Transferências a consórcios públicos	7.000,00	0,00	0,00	7.000,00	6.859,00	6.859,00	141,00
33371700000000 - Rateio pela participação em consórcio público	0,00	0,00	0,00	0,00	6.859,00	6.859,00	0,00
33371700100000 - Participação em consórcio público	0,00	0,00	0,00	0,00	6.859,00	6.859,00	0,00
33390000000000 - Aplicações diretas	1.705.400,00	1.010.311,50	32.200,00	2.683.511,50	1.898.773,28	1.898.773,28	784.738,22
33390180000000 - Auxílio financeiro a estudantes	0,00	0,00	0,00	0,00	14.383,30	14.383,30	0,00
33390189900000 - Outros auxílios financeiros a estudante	0,00	0,00	0,00	0,00	14.383,30	14.383,30	0,00
33390300000000 - Material de consumo	0,00	0,00	0,00	0,00	184.946,73	184.946,73	0,00
33390300100000 - Combustíveis e lubrificantes automotivos	0,00	0,00	0,00	0,00	20.214,48	20.214,48	0,00
33390300300000 - Combustíveis e lubrificantes p/outras finalidades	0,00	0,00	0,00	0,00	9,60	9,60	0,00
33390300400000 - Gás engarrafado	0,00	0,00	0,00	0,00	434,30	434,30	0,00
33390300700000 - Gêneros de alimentação	0,00	0,00	0,00	0,00	3.216,30	3.216,30	0,00
33390301600000 - Material de expediente	0,00	0,00	0,00	0,00	3.638,39	3.638,39	0,00
33390301700000 - Material de processamento de dados	0,00	0,00	0,00	0,00	4.503,20	4.503,20	0,00
33390302100000 - Material de copa e cozinha	0,00	0,00	0,00	0,00	1.403,21	1.403,21	0,00
33390302200000 - Material limpeza e produtos de higienização	0,00	0,00	0,00	0,00	2.116,94	2.116,94	0,00
33390302300000 - Uniformes, tecidos e aviamentos	0,00	0,00	0,00	0,00	8.404,00	8.404,00	0,00
33390302400000 - Material para manutenção bens imóveis	0,00	0,00	0,00	0,00	24.850,71	24.850,71	0,00
33390302500000 - Material para manutenção de bens móveis	0,00	0,00	0,00	0,00	628,60	628,60	0,00
33390302600000 - Material elétrico e eletrônico	0,00	0,00	0,00	0,00	570,42	570,42	0,00
33390302800000 - Material de proteção e segurança	0,00	0,00	0,00	0,00	16.647,45	16.647,45	0,00
33390303900000 - Material para manutenção de veículos	0,00	0,00	0,00	0,00	15.394,36	15.394,36	0,00
33390304200000 - Ferramentas	0,00	0,00	0,00	0,00	171,20	171,20	0,00
33390304400000 - Material de sinalização visual e afins	0,00	0,00	0,00	0,00	70.000,17	70.000,17	0,00
33390305100000 - Material de conserv e manut. bens uso comum povo	0,00	0,00	0,00	0,00	12.563,40	12.563,40	0,00
33390309900000 - Outros materiais de consumo	0,00	0,00	0,00	0,00	180,00	180,00	0,00
33390320000000 - Material de distribuição gratuita	0,00	0,00	0,00	0,00	85,70	85,70	0,00
33390320300000 - Gêneros alimentícios	0,00	0,00	0,00	0,00	85,70	85,70	0,00
33390360000000 - Outros serviços terceiros - pessoa física	0,00	0,00	0,00	0,00	127.580,31	127.580,31	0,00



Prefeitura de Timbó

333903607000000 - Estagiários	0,00	0,00	0,00	0,00	77.033,47	77.033,47	0,00
333903618000000 - Manutenção e conservação equipamentos	0,00	0,00	0,00	0,00	1.027,50	1.027,50	0,00
333903645000000 - Jetons a conselheiros	0,00	0,00	0,00	0,00	49.519,34	49.519,34	0,00
333903900000000 - Outros serviços terceiros - pessoa jurídica	0,00	0,00	0,00	0,00	1.431.745,85	1.431.745,85	0,00
333903905000000 - Serviços técnicos profissionais	0,00	0,00	0,00	0,00	58.650,00	58.650,00	0,00
333903908000000 - Manutenção de software	0,00	0,00	0,00	0,00	13.200,00	13.200,00	0,00
333903912000000 - Locação de máquinas e equipamentos	0,00	0,00	0,00	0,00	348.788,50	348.788,50	0,00
333903915000000 - Limpeza de veículos	0,00	0,00	0,00	0,00	386,20	386,20	0,00
333903916000000 - Manutenção e conservação bens imóveis	0,00	0,00	0,00	0,00	6.221,64	6.221,64	0,00
333903917000000 - Manutenção e conservação de máquinas e equipamentos	0,00	0,00	0,00	0,00	2.986,00	2.986,00	0,00
333903919000000 - Manutenção e conservação de veículos	0,00	0,00	0,00	0,00	11.364,85	11.364,85	0,00
333903921000000 - Manutenção e conservação de estradas e vias	0,00	0,00	0,00	0,00	40.549,14	40.549,14	0,00
333903924000000 - Serviços de confecção, manut e instalação de sinal visual e afins	0,00	0,00	0,00	0,00	18.728,00	18.728,00	0,00
333903927000000 - Locação de veículos para locomoção	0,00	0,00	0,00	0,00	6.647,00	6.647,00	0,00
333903941000000 - Fornecimento de alimentação	0,00	0,00	0,00	0,00	1.525,00	1.525,00	0,00
333903943000000 - Serviços de energia elétrica	0,00	0,00	0,00	0,00	54.643,63	54.643,63	0,00
333903947000000 - Serviços de comunicação em geral	0,00	0,00	0,00	0,00	157.355,43	157.355,43	0,00
333903948000000 - Serviços de seleção e treinamento	0,00	0,00	0,00	0,00	3.800,00	3.800,00	0,00
333903961000000 - Serviços de socorro e salvamento	0,00	0,00	0,00	0,00	150,00	150,00	0,00
333903969000000 - Seguros em geral	0,00	0,00	0,00	0,00	9.428,34	9.428,34	0,00
333903979000000 - Serviços apoio administrativo, técnico e operacional	0,00	0,00	0,00	0,00	33.260,21	33.260,21	0,00
333903981000000 - Serviços bancários	0,00	0,00	0,00	0,00	269.285,43	269.285,43	0,00
333903990000000 - Serviços de publicidade legal	0,00	0,00	0,00	0,00	356,91	356,91	0,00
333903999000000 - Outros serviços de terceiros - pessoa jurídica	0,00	0,00	0,00	0,00	394.419,57	394.419,57	0,00
333904000000000 - Serviços de Tecnologia da Informação e Comunicação (TIC) - Pessoa Jurídica	0,00	0,00	0,00	0,00	44.036,80	44.036,80	0,00
333904001000000 - Locação de equipamentos e softwares	0,00	0,00	0,00	0,00	2.279,20	2.279,20	0,00
333904002000000 - Desenvolvimento e manutenção de software	0,00	0,00	0,00	0,00	8.392,93	8.392,93	0,00
333904005000000 - Serviços de telefonia fixa e móvel (quando integrem pacote de comunicação de dados)	0,00	0,00	0,00	0,00	6.569,07	6.569,07	0,00
333904009000000 - Manutenção e conservação de equipamentos de TIC	0,00	0,00	0,00	0,00	1.550,00	1.550,00	0,00
333904011000000 - Impressão	0,00	0,00	0,00	0,00	1.651,96	1.651,96	0,00
333904099000000 - Outros serviços de tecnologia da informação e comunicação	0,00	0,00	0,00	0,00	23.593,64	23.593,64	0,00
333904600000000 - Auxílio-alimentação	0,00	0,00	0,00	0,00	55.951,94	55.951,94	0,00
333904601000000 - Auxílio-alimentação em pecúnia	0,00	0,00	0,00	0,00	55.951,94	55.951,94	0,00
333904700000000 - Obrigações tributárias e contributivas	0,00	0,00	0,00	0,00	22.450,43	22.450,43	0,00
333904712000000 - Contribuição para o PIS/PASEP	0,00	0,00	0,00	0,00	22.436,43	22.436,43	0,00



Prefeitura de Timbó

333904799000000 - Outras obrigações tributárias e contributivas	0,00	0,00	0,00	0,00	14,00	14,00	0,00
333909200000000 - Despesas de exercícios anteriores	0,00	0,00	0,00	0,00	17.592,22	17.592,22	0,00
333909230000000 - Material de consumo	0,00	0,00	0,00	0,00	206,00	206,00	0,00
333909239000000 - Serviços de terceiros - pessoa jurídica	0,00	0,00	0,00	0,00	17.386,22	17.386,22	0,00
333910000000000 - Aplicações diretas decorrentes operações entre órgãos	5.000,00	0,00	0,00	5.000,00	4.949,52	4.949,52	50,48
333913900000000 - Outros serviços terceiros - pessoa jurídica	0,00	0,00	0,00	0,00	4.949,52	4.949,52	0,00
333913944000000 - Serviços de água e esgoto	0,00	0,00	0,00	0,00	4.949,52	4.949,52	0,00
340000000000000 - Despesas de capital	1.159.600,00	495.000,00	24.164,00	1.630.436,00	266.278,20	266.278,20	1.364.157,80
344000000000000 - Investimentos	1.159.600,00	495.000,00	24.164,00	1.630.436,00	266.278,20	266.278,20	1.364.157,80
344710000000000 - Transferências a consórcios públicos	500,00	0,00	0,00	500,00	367,85	367,85	132,15
344717000000000 - Rateio pela participação em consórcio público	0,00	0,00	0,00	0,00	367,85	367,85	0,00
344717001000000 - Participação em consórcio público	0,00	0,00	0,00	0,00	367,85	367,85	0,00
344900000000000 - Aplicacoes diretas	1.159.100,00	495.000,00	24.164,00	1.629.936,00	265.910,35	265.910,35	1.364.025,65
344905100000000 - Obras e instalações	0,00	0,00	0,00	0,00	259.066,85	259.066,85	0,00
344905198000000 - Obras contratadas	0,00	0,00	0,00	0,00	259.066,85	259.066,85	0,00
344905200000000 - Equipamentos e material permanente	0,00	0,00	0,00	0,00	6.843,50	6.843,50	0,00
344905206000000 - Aparelhos e equipamentos de comunicação	0,00	0,00	0,00	0,00	3.299,70	3.299,70	0,00
344905224000000 - Equipamentos de proteção, segurança e socorro	0,00	0,00	0,00	0,00	153,80	153,80	0,00
344905234000000 - Máquinas, utensílios e equipamentos diversos	0,00	0,00	0,00	0,00	730,00	730,00	0,00
344905235000000 - Equipamentos de processamento de dados	0,00	0,00	0,00	0,00	2.660,00	2.660,00	0,00
390000000000000 - Reserva de contingência	5.000,00	0,00	0,00	5.000,00	0,00	0,00	5.000,00
399000000000000 - Reserva de contingência	5.000,00	0,00	0,00	5.000,00	0,00	0,00	5.000,00
399900000000000 - Reserva de contingência	5.000,00	0,00	0,00	5.000,00	0,00	0,00	5.000,00
Total Órgão	3.696.000,00	1.629.415,50	147.364,00	5.178.051,50	3.011.963,01	3.011.963,01	2.166.088,49
Total Geral	3.696.000,00	1.629.415,50	147.364,00	5.178.051,50	3.011.963,01	3.011.963,01	2.166.088,49

3- Contingenciamento de despesas no exercício (limitação de empenho – art. 9º da LRF):

A determinação de contingenciamento de despesa orçamentária se dá por meio de ato do Executivo Municipal. Durante o exercício de 2018, a Unidade não realizou limitação de empenho.

4- Informações sobre o reconhecimento de passivos por insuficiência de créditos ou recursos:



Prefeitura de Timbó

A Unidade não contou, em 2018, com passivos por insuficiência de créditos ou recursos.

Despesa reconhecida sem orçamento	Valores	Motivos do reconhecimento
-	-	-

5- As razões e/ou circunstâncias para permanência de Restos a Pagar processados e não processados por mais de um exercício financeiro:

Empenhos de restos a pagar inscritos a partir do segundo ano pretérito ao da prestação de contas	Fornecedor	Motivos
855 / 2016	CERTISIGN CERTIFICADORA DIGITAL S.A	Falta de apresentação de documento fiscal.

Com relação ao empenho acima descrito, vejamos:

*855/2016 – Para fazer o Certificado Digital o pagamento sempre é antecipado, e após o pagamento a nota fiscal é enviada para o e-mail que foi cadastrado na solicitação, caso precise tirar uma segunda via da nota fiscal deverá ser informado o e-mail que foi cadastrado e a senha, no caso de perda da senha pode ser solicitada nova informando o e-mail, mas ninguém sabe informar qual o e-mail foi utilizado para cadastrar, funcionários que trabalhavam no departamento na época não trabalham mais nesse departamento.

III – INFORMAÇÕES SOBRE A GESTÃO DE PESSOAS E TERCEIRIZAÇÃO DE MÃO DE OBRA

a) Quadro de Pessoal do Fundo Municipal de Trânsito – mensal/Exercício: 2018

O quadro abaixo informa a quantidade mensal de agentes públicos ocupantes de cargos por mês durante o exercício de 2018:



Prefeitura de Timbó

QUADRO DE PESSOAL DA UNIDADE GESTORA - MENSAL (Anexo V, Item III, alínea "a") – Considerar na Unidade Gestora em que for contabilizada a despesa											Exercício: 2018	
Vínculo	Quantidade/Mês											
	Jan	Fev	Mar	Abr	Mai	Jun	Jul	Ago	Set	Out	Nov	Dez
Agentes Públicos Civis Ativos (servidores) ocupantes de Cargo Efetivo	13	13	13	12	12	10	7	7	7	7	7	7
Agentes Públicos Civis Ativos ocupantes de Emprego Público	0	0	0	0	0	0	0	0	0	0	0	0
Agentes Públicos Militares Ativos	0	0	0	0	0	0	0	0	0	0	0	0
Membros ativos de Poder ou órgão	0	0	0	0	0	0	0	0	0	0	0	0
Agentes Políticos com Mandato Eletivo	0	0	0	0	0	0	0	0	0	0	0	0
Servidores ocupantes de cargo/emprego em comissão com vínculo efetivo com o Ente	0	0	0	0	0	0	0	0	0	0	0	0
Servidores ocupantes de cargo/emprego em comissão sem vínculo efetivo com o Ente	2	2	2	2	2	2	2	2	2	2	2	2
Servidores contratados por tempo determinado	9	9	9	10	10	10	11	8	8	8	7	8
Estagiários	1	4	8	9	11	10	11	13	13	13	12	0
Servidores recebidos à disposição de outras Unidades Gestoras	0	0	0	0	0	0	0	0	0	0	0	0
Servidores cedidos para outras Unidades Gestoras	0	0	0	0	0	0	0	0	0	0	0	0
Servidores recebidos à disposição de outras esferas de Governo	0	0	0	0	0	0	0	0	0	0	0	0
Servidores cedidos para outras esferas de Governo	0	0	0	0	0	0	0	0	0	0	0	0
Policiais civis e militares inativos que retornaram como temporários	0	0	0	0	0	0	0	0	0	0	0	0
Conselheiros Tutelares	0	0	0	0	0	0	0	0	0	0	0	0
Agentes Políticos sem Mandato Eletivo	0	0	0	0	0	0	0	0	0	0	0	0
Total	25	28	32	33	35	32	31	30	30	30	28	17

O quadro abaixo informa os valores consolidados na folha de pagamento mensal de agentes públicos durante o exercício de 2018:

QUADRO DE PESSOAL DA UNIDADE GESTORA - MENSAL - VALORES (Anexo V, Item III, alínea "a") - Considerar na Unidade Gestora em que for contabilizada a despesa											Exercício: 2018	
Vínculo	Despesa Mensal da Folha de Pagamento por Vínculo/Mês											
	Jan	Fev	Mar	Abr	Mai	Jun	Jul	Ago	Set	Out	Nov	Dez
Agentes Públicos Civis Ativos (servidores) ocupantes de Cargo Efetivo	39.668,81	45.035,62	45.741,18	51.078,28	37.719,63	34.935,78	16.463,21	16.441,92	17.974,86	17.149,63	37.574,50	16.896,45
Agentes Públicos Civis Ativos ocupantes de Emprego Público	0,00	0,00	0,00	0,00	0,00	0,00	0,00	0,00	0,00	0,00	0,00	0,00
Agentes Públicos Militares Ativos	0,00	0,00	0,00	0,00	0,00	0,00	0,00	0,00	0,00	0,00	0,00	0,00
Membros ativos de Poder ou órgão	0,00	0,00	0,00	0,00	0,00	0,00	0,00	0,00	0,00	0,00	0,00	0,00
Agentes Políticos com Mandato Eletivo	0,00	0,00	0,00	0,00	0,00	0,00	0,00	0,00	0,00	0,00	0,00	0,00
Servidores ocupantes de cargo/emprego em comissão com vínculo efetivo com	0,00	0,00	0,00	0,00	0,00	0,00	0,00	0,00	0,00	0,00	0,00	0,00



Prefeitura de Timbó

Ente													
Servidores ocupantes de cargo/emprego em comissão sem vínculo efetivo com o Ente	5.324,36	5.324,36	5.324,36	5.324,36	5.324,36	8.934,15	5.324,36	5.986,09	5.304,59	5.304,59	10.609,18	5.666,89	
Servidores contratados por tempo determinado	16.419,90	18.857,39	13.046,19	19.045,57	18.016,52	21.156,59	28.877,76	13.539,64	14.676,09	15.236,54	26.544,82	15.925,56	
Estagiários	357,61	2.682,24	4.931,84	5.546,50	6.831,81	6.585,87	6.865,29	8.072,24	8.295,80	8.295,80	8.049,93	10.518,54	
Servidores recebidos à disposição de outras Unidades Gestoras	0,00	0,00	0,00	0,00	0,00	0,00	0,00	0,00	0,00	0,00	0,00	0,00	
Servidores cedidos para outras Unidades Gestoras	0,00	0,00	0,00	0,00	0,00	0,00	0,00	0,00	0,00	0,00	0,00	0,00	
Servidores recebidos à disposição de outras esferas de Governo	0,00	0,00	0,00	0,00	0,00	0,00	0,00	0,00	0,00	0,00	0,00	0,00	
Servidores cedidos para outras esferas de Governo	0,00	0,00	0,00	0,00	0,00	0,00	0,00	0,00	0,00	0,00	0,00	0,00	
Policiais civis e militares inativos que retornaram como temporários	0,00	0,00	0,00	0,00	0,00	0,00	0,00	0,00	0,00	0,00	0,00	0,00	
Conselheiros Tutelares	0,00	0,00	0,00	0,00	0,00	0,00	0,00	0,00	0,00	0,00	0,00	0,00	
Agentes Políticos sem Mandato Eletivo	0,00	0,00	0,00	0,00	0,00	0,00	0,00	0,00	0,00	0,00	0,00	0,00	
Total	61.770,68	71.899,61	69.043,57	80.994,71	67.892,32	71.612,39	57.530,62	44.039,89	46.251,34	45.986,56	82.778,43	49.007,44	
Total Geral												748.807,56	

b) Demonstrativo de postos de trabalho na unidade gestora

Abaixo segue o quadro discriminando os postos de trabalho da Unidade:

Discriminação dos Postos de Trabalho (por Categorias/Funções) (56)	MÊS/QUANTIDADE												Despesa Liquidada Anual
	Jan	Fev	Mar	Abr	Mai	Jun	Jul	Ago	Set	Out	Nov	Dez	
39.00 - OUTROS SERVIÇOS DE TERCEIROS-PESSOA JURIDICA	3	2	2	6	2	2	6	3	2	2	2	2	186.355,43
39.05 - Serviços técnicos profissionais	0	0	0	0	0	0	1	1	0	0	0	0	29.000,00
39.47 - Serviços de comunicação em geral	3	2	2	6	2	2	5	2	2	2	2	2	157.355,43
Total	3	2	2	6	2	2	6	3	2	2	2	2	186.355,43

c) Demonstrativo dos benefícios previdenciários

Não constam agentes públicos (agentes políticos, servidores e militares) inativos/aposentados, de pensionistas e de complementações de aposentadoria ou pensão ao valor percebido do Regime Geral da Previdência Social.



Prefeitura de Timbó

IV - INFORMAÇÕES SOBRE TRANSFERÊNCIAS DE RECURSOS MEDIANTE CONVÊNIO, TERMO DE PARCERIA, TERMO DE COOPERAÇÃO OU INSTRUMENTO CONGÊNERE, DISCRIMINANDO VOLUME DE RECURSOS TRANSFERIDOS E RESPECTIVOS BENEFICIÁRIOS.

Em 2018, não houve transferências de recursos mediante convênio, termo de parceria, termo de cooperação ou instrumentos congêneres.

V – INFORMAÇÕES SOBRE LICITAÇÕES E CONTRATOS

Segue abaixo os valores anuais das despesas realizadas referentes a aquisições e contratações de bens e serviços, por modalidade de licitação, bem como as decorrentes de dispensas e inexigibilidades de licitação:

CONTRATAÇÕES POR MODALIDADE - UNIDADE GESTORA (Anexo V, Item V, alínea "a")				Exercício: 2018
Modalidade/Forma	Obras e Serviços de Engenharia	Compras	Contratação de Serviços	Despesa Liquidada Anual
Convite	0,00	0,00	0,00	0,00
Tomada de Preços	0,00	0,00	0,00	0,00
Concorrência	8.276,22	0,00	0,00	8.276,22
Concurso	0,00	0,00	0,00	0,00
Inexigibilidade de Licitação	0,00	0,00	29.000,00	29.000,00
Regime Diferenciado de Contratação (RDC)	0,00	0,00	0,00	0,00
Pregão Presencial	0,00	635,85	107.304,18	107.940,03
Pregão Eletrônico	0,00	0,00	0,00	0,00
Dispensa de Licitação (Art. 24, I e II)	0,00	0,00	0,00	0,00
Dispensa de Licitação (Outras Hipóteses)	0,00	0,00	292.584,30	292.584,30
Total	8.276,22	635,85	428.888,48	437.800,55

a) Órgãos de imprensa oficial

Em 2018, para realizar as publicações legais nos termos do art. 6º, XIII, da lei nº 8.666/1993, a Unidade contou com os seguintes órgãos oficiais de publicação:

- a) Diário Oficial do Estado de Santa Catarina;



Prefeitura de Timbó

- b) Diário Oficial dos Municípios de Santa Catarina;
- c) Diário Oficial da União;

VI - INFORMAÇÕES SOBRE AS RECOMENDAÇÕES EXPEDIDAS PELO ÓRGÃO DE CONTROLE INTERNO E AS PROVIDÊNCIAS ADOTADAS (OU NÃO) NO EXERCÍCIO, DEMONSTRANDO:

a) Recomendações expedidas e providências adotadas:

NÃO HOUVE AUDITORIA NESSE EXERCÍCIO NA UG

Recomendações atendidas				
Recomendações	Providência Sugerida	Setor Responsável	Providências adotadas	Resultados obtidos
-	-	-	-	-

b) Recomendações pendentes:

NÃO HOUVE AUDITORIA NESSE EXERCÍCIO NA UG

Recomendações não atendidas				
Recomendações	Providência Sugerida	Setor Responsável	Providências adotadas	Resultados obtidos
-	-	-	-	-

VII - ACOMPANHAMENTO DAS AÇÕES RELACIONADAS A CONTRATO DE GESTÃO VIGENTES NO EXERCÍCIO (EXIGÍVEIS SOMENTE PARA OS ÓRGÃOS ENCARREGADOS DA SUPERVISÃO DESTES CONTRATOS, NO ÂMBITO DO ESTADO E DOS MUNICÍPIOS):

NÃO HOUVE CONTRATO DE GESTÃO NESSE EXERCÍCIO NA UG



Prefeitura de Timbó

VIII - AVALIAÇÃO DOS TERMOS DE PARCERIA CELEBRADOS PELA UNIDADE
JURISDICIONADA

NÃO HOUE TERMO DE PARCERIA NESSE EXERCÍCIO NA UG



Moacyr Cristofolini Júnior

Secretário de Planejamento, Trânsito,
Meio Ambiente, Indústria, Comércio e Serviços