



Prefeitura de Timbó

FUNDO MUNICIPAL DE TRÂNSITO DE TIMBÓ

ANEXO V

PRESTAÇÃO ANUAL DE CONTAS DE GESTÃO

RELATÓRIO DE GESTÃO (Art. 9º, 14, § 1º)

I - INFORMAÇÕES GERAIS SOBRE A UNIDADE E RESPECTIVOS RESPONSÁVEIS:

a) Informações Gerais:

Entidade:	Fundo Municipal de Trânsito de Timbó
CNPJ:	25.137.807/0001-00
Endereço:	Rua General Osorio 120
Telefone:	(47) 3382-3655
E-mail:	transito@timbo.sc.gov.br
Sítio Eletrônico:	www.timbo.sc.gov.br

b) Rol dos Responsáveis:

Responsáveis	Nome	CPF	Cargo/ Função	Período de gestão	Ato Nomeação e data	Ato Exoneração e data	Endereço Residencial	e-mail
Prefeito	Jorge Augusto Krüger	006.107.339-31	Prefeito Municipal	01/01/2017 a 31/12/2020	Termo de posse e compromisso	Termo de posse e compromisso	AV GETULIO VARGAS 816	gabinete@timbo.sc.gov.br
Gestor/ Secretário	Moacyr Cristofolini Júnior	027.025.579-61	Secretário	11/05/2018 a 15/12/2019	Portaria 749 de 02/05/2018	Portaria 1758 de 29/11/2019	Rua Ituporanga, 209	planejamento@timbo.sc.gov.br
Gestor/ Secretário	Bruna de Andrade	072.769.519-36	Secretária	16/12/2019 a 31/12/2019	Portaria 1758 de 29/11/2019	-	Rua Norueg, 172	planejamento@timbo.sc.gov.br



Prefeitura de Timbó

c) Estrutura organizacional, incluindo conselhos, quando existentes:

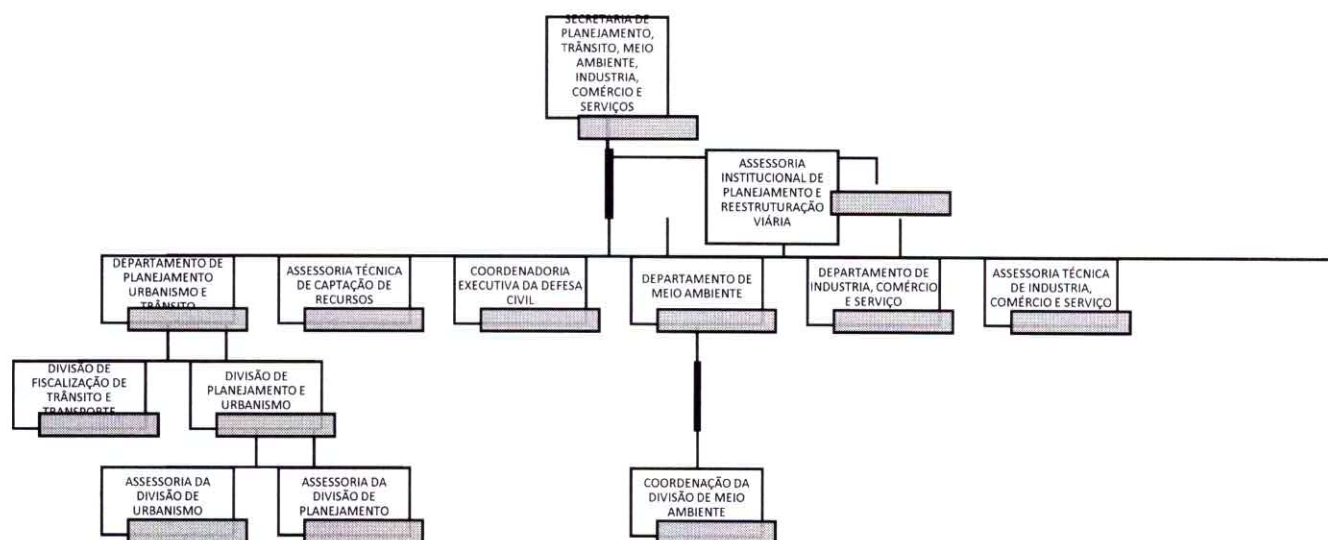

* De acordo com Lei complementar 196/2000 de 29 de dezembro de 2000 e alterações

CONSELHOS

Conselho Municipal de Trânsito, de acordo com Lei 3079, de 23 de agosto de 2019

Dois membros, sendo um Titular e um Suplente de cada um dos órgãos listados abaixo:

- DEMUTRAN
- POLICIA MILITAR
- POLICIA CIVIL
- SUBSEÇÃO DA ORDEM DE ADVOGADOS DO BRASIL DO MUNICÍPIO DE TIMBÓ
- CEEAT – CENTRO DOS ENGENHEIROS E ARQUITETOS E AGRÔNOMOS DE TIMBÓ
- ASSOCIAÇÃO COMERCIAL E INDUSTRIAL DO MEDIO VALE DO ITAJAÍ – ACIMVI



Prefeitura de Timbó

d) Competências institucionais, indicando as normas legais e regulamentares correspondentes:

LEI COMPLEMENTAR 196/2000 DE 29 DE DEZEMBRO DE 2000 E ALTERAÇÕES

CAPÍTULO II

DA COMPETÊNCIA DOS ÓRGÃOS E DAS UNIDADES ADMINISTRATIVAS

SECÃO III

DAS UNIDADES ADMINISTRATIVAS DE ATIVIDADE – FIM

...

DA SECRETARIA MUNICIPAL DE PLANEJAMENTO, TRÂNSITO E MEIO AMBIENTE, INDÚSTRIA, COMÉRCIO E SERVIÇOS

Art. 12 Compete à Secretaria Municipal de Planejamento, Trânsito, Meio Ambiente, Indústria, Comércio e Serviços, estruturada na forma do ANEXO VII, sob a titularidade do Secretário Municipal respectivo: (Redação dada pela Lei Complementar nº 482/2016)

I - implementar e executar a política municipal de planejamento e urbanismo, e os preceitos do Plano Diretor;

II - realizar estudos e pesquisas para o planejamento estratégico das atividades do governo municipal, e a viabilização de instrumentos de cooperação institucional para funcionamento adequado das atividades estaduais e federais na área de segurança pública, trânsito, meio ambiente, corpo de bombeiros, etc.;

III - elaborar e manter atualizado o sistema estatístico e a planta cadastral e cartográfica do Município;



Prefeitura de Timbó

IV - estudar e propor medidas que visem a racionalização dos métodos de trabalho e a eficiência dos órgãos e serviços municipais;

V - prestar assessoria aos órgãos da municipalidade quanto às técnicas de planejamento, controle, organização e métodos;

VI - apresentar, coordenar ou dar encaminhamento à projetos especiais de interesse do Município;

VII - desenvolver estudos e projetos destinados à captação de recursos, através de programas ou convênios, de entidades públicas ou privadas, para investimentos de infra-estrutura urbana, saneamento básico, tratamento de resíduos líquidos e sólidos, recuperação e preservação ambiental, melhoria da arrecadação tributária, etc., e à implementação e controle de programas habitacionais, bem como os destinados à municipalização do sistema de captação e distribuição de água e à criação da guarda municipal de trânsito;

VIII - fiscalizar a observância e cumprimento das normas referentes a obras particulares e posturas, bem como a execução de obras, programas e projetos públicos ou de interesse social e comunitário;

IX - estudar, controlar, orientar, examinar e despachar processos de obras particulares ou públicas, inclusive parcelamentos de solo, expedindo os competentes alvarás;

X - organizar, executar, avaliar, controlar, fiscalizar e regulamentar as ações municipais na área de meio ambiente e trânsito, nos limites legais e em cooperação com os demais órgãos governamentais e não-governamentais competentes;

~~XI - controlar e executar os serviços de manutenção e implementar os projetos de iluminação pública;~~(Revogado pela Lei Complementar nº 426/2012)

XII - elaborar plano de ação e coordenação das atividades da defesa civil;



Prefeitura de Timbó

XIII - fiscalizar, controlar e avaliar a execução de serviços e atividades de captação e distribuição de água, saneamento básico, transporte coletivo e individual de passageiros, serviços fúnebres, etc., independentemente de outorga, autorização, concessão ou permissão para outros órgãos ou entidades, públicas ou privadas.

XIV - Controlar e manter o sistema viário do Município; (Redação acrescida pela Lei Complementar nº 426/2012)

XV - coordenar a elaboração, implantação, execução e atualização da política municipal de desenvolvimento econômico, indústria, comércio e serviços; (Redação acrescida pela Lei Complementar nº 482/2016)

XVI - desenvolver e implementar programas e projetos voltados à geração de trabalho e renda, e a capacitação e profissionalização da mão-de-obra; (Redação acrescida pela Lei Complementar nº 482/2016)

XVII - desenvolver e implementar ações que promovam um desenvolvimento econômico sustentável e diversificado; (Redação acrescida pela Lei Complementar nº 482/2016)

XVIII - promover a organização do setor informal da economia do Município; (Redação acrescida pela Lei Complementar nº 482/2016)

XIX - produzir, sistematizar e disponibilizar informações socioeconômicas do Município; (Redação acrescida pela Lei Complementar nº 482/2016)

XX - captar recursos para realização de projetos e manter convênios referentes à sua área de atuação; (Redação acrescida pela Lei Complementar nº 482/2016)

XXI - administrar as áreas públicas de interesse econômico. (Redação acrescida pela Lei Complementar nº 482/2016)

Art. 13 A Secretaria Municipal de Planejamento, Trânsito, Meio Ambiente, Indústria, Comércio e Serviços, compreende a Assessoria Institucional de Planejamento e