

PLANCON EDU

PLANO DE CONTINGÊNCIA para a COVID-19

Estabelecimento de Educação/Ensino Fundamental, Médio e Superior

**MARIA EUZIMAR ROCHA DE SOUSA
ESPAÇO RECREATIVO TIA MARIA**

PLANCON-EDU/ESCOLAS COVID-19

TIMBÓ

1
Novembro de 2020

Mês

Este Plano de Contingência foi construído com base no Modelo do Plano de Contingência elaborado e aprovado no âmbito do Comitê Técnico Científico da Defesa Civil do Estado de Santa Catarina.

Governador do Estado de Santa Catarina

Carlos Moisés da Silva

Chefe da Defesa Civil do Estado de Santa Catarina

João Batista Cordeiro Junior

Diretor de Gestão de Educação

Alexandre Corrêa Dutra

Equipe que elaborou o Modelo de Plano de Contingência

Coordenação: Mário Jorge C. C. Freitas - Associação Brasileira de Pesquisa Científica, Tecnológica e Inovação em Redução de Riscos e Desastre (ABP-RRD) Sub-

Coordenação: Cleonice Maria Beppler - Instituto Federal Catarinense (IFC) Caroline

Margarida - Defesa Civil do Estado de Santa Catarina (DCSC) (relatora) Fabiana

Santos Lima - Universidade Federal de Santa Catarina (UFSC) Francisco Silva Costa -

Universidade do Minho (UMinho/Portugal)

Janete Josina de Abreu - Universidade Federal de Santa Catarina (UFSC)

Leandro Mondini – Instituto Federal Catarinense (IFC Camboriú)

Pâmela do Vale Silva - Universidade Federal do Rio Grande do Sul (UFRGS) Paulo

Henrique Oliveira Porto de Amorim - Instituto Federal de Santa Catarina (IFSC)

Regina Panceri - Defesa Civil do Estado de Santa Catarina (DCSC) (relatora)

2

Colaboradores Externos

Prof. Eduardo R. da Cunha - Colégio Bom Jesus - Unidade Pedra Branca/Palhoça/SC Prof.

Josué Silva Sabino - Escola Básica Padre Doutor Itamar Luis da Costa - Imbituba/SC

**Profa. Rute Maria Fernandes - Secretaria Municipal de Educação, Cultura e Esportes
(SEDUCE) - Imbituba/SC.**

MsC. Maria Cristina Willemann - Epidemiologista - Mestre em Saúde Pública

3

Plano de contingência aplicável a

**MARIA EUZIMAR ROCHA DE SOUSA
ESPAÇO RECREATIVO TIA MARIA**

Equipe responsável pela elaboração e implementação do plano:

MARIA EUZIMAR DE SOUSA

Diretor(a)

Equipe responsável pela elaboração e implementação do plano:

Jorge Augusto Kruger

Prefeito Municipal

Alfredo João Berri

Saúde

Marcia Witthoeft Mellies

Educação

Membros da equipe:

Maria Euzimar Rocha de Sousa

Responsável

Nazaré Rosa de Souza

Ajudantel

Andressa Garcia Voltolini

Elimar Aparecida Packer

Representantes dos Pais e Responsáveis

4

SUMÁRIO

1. INTRODUÇÃO 7 2. ENQUADRAMENTO CONCEITUAL DE REFERÊNCIA 10 3. ATORES/POPULAÇÃO ALVO 10 4. OBJETIVOS 10 4.1 OBJETIVO GERAL 10 4.2 OBJETIVOS ESPECÍFICOS 11 5. CENÁRIOS DE RISCO 11 5.1 AMEAÇA (S) 12 5.2 CARACTERIZAÇÃO DO TERRITÓRIO 14 5.3 VULNERABILIDADES 14 5.4 CAPACIDADES

INSTALADAS/ A INSTALAR 15 6. NÍVEIS DE PRONTIDÃO/AÇÃO 16 7. GOVERNANÇA E OPERACIONALIZAÇÃO DA RESPOSTA 18 7.1 DIRETRIZES, DINÂMICAS E AÇÕES OPERACIONAIS (DAOP) 19 8. DAOP DE MEDIDAS SANITÁRIAS 19
8.1 MEDIDAS ADMINISTRATIVAS (TREINAMENTO, DIVULGAÇÃO, ENVOLVIMENTO DE SERVIDORES, PAIS E ALUNOS) 19 8.2 MEDIDAS DE HIGIENE PESSOAL 21
8.3 MEDIDAS PARA A READEQUAÇÃO DOS ESPAÇOS FÍSICOS PARA CIRCULAÇÃO SOCIAL 23 8.4 MEDIDAS DE DISTANCIAMENTO SOCIAL 25
8.5 MEDIDAS DE HIGIENIZAÇÃO E SANITIZAÇÃO DE AMBIENTES 26 8.6 MEDIDAS DE HIGIENIZAÇÃO DE MATERIAIS E INSTRUMENTOS DIDÁTICOS E PESSOAIS 27 8.7 MEDIDAS PARA A DISTRIBUIÇÃO E MANIPULAÇÃO DA ALIMENTAÇÃO ESCOLAR 28 8.8 MEDIDAS PARA O TRANSPORTE ESCOLAR 28 8.9 ORIENTAÇÕES SOBRE A IMPLEMENTAÇÃO DE MEDIDAS DE PROTEÇÃO CONTRA A INFECÇÃO DA COVID -19 28
8.10 MEDIDAS PARA IDENTIFICAÇÃO E CONDUÇÃO DE CASOS SUSPEITOS OU CONFIRMADOS PARA COVID-19 30 8.11 MEDIDAS ESPECÍFICAS DE PREVENÇÃO E CONTROLE RELACIONADAS AO ENSINO FUNDAMENTAL 32 8.12 MEDIDAS ESPECÍFICAS DE PREVENÇÃO E CONTROLE RELACIONADAS AO PÚBLICO INFANTIL 33 8.13 ESQUEMA DE ORGANIZAÇÃO DAS MEDIDAS SANITÁRIAS 35 9 QUESTÕES PEDAGÓGICAS 36 10 ALIMENTAÇÃO ESCOLAR 10 10.1 ESQUEMA DE ORGANIZAÇÃO PARA A DISTRIBUIÇÃO E MANIPULAÇÃO DA ALIMENTAÇÃO 44 11. TRANSPORTE ESCOLAR 46 12. GESTÃO DE PESSOAS 46 12.1 DO ACOMPANHAMENTO DAS CONDIÇÕES DE SAÚDE 46 12.2 MAPEAMENTOS GRUPO DE RISCO 47 12.3 ORGANIZAÇÃO DO TRABALHO 47

5

12.4 ACOLHIMENTO E ACOMPANHAMENTO PSICOSSOCIAL 48 12.5 ESQUEMA DE ORGANIZAÇÃO DAS MEDIDAS DE GESTÃO DE PESSOAS 49 13 TREINAMENTO E CAPACITAÇÃO 49 14 INFORMAÇÃO E COMUNICAÇÃO 49
14.1 ESQUEMA DE ORGANIZAÇÃO DAS MEDIDAS DE INFORMAÇÃO E COMUNICAÇÃO 53 15 FINANÇAS 53 15.1 ESQUEMA DE ORGANIZAÇÃO DAS MEDIDAS FINANCEIRAS 55 16 UNIDADE DE GESTÃO OPERACIONAL (SISTEMA DE COMANDO OPERACIONAL/COMITES ESCOLARES) 55 16.1 ORGANOGRAMA 55 16.2 SISTEMA DE VIGILÂNCIA E COMUNICAÇÃO (SISTEMA DE ALERTA E ALARME) 55

1. INTRODUÇÃO

A COVID-19 é uma doença infecciosa emergente, causada por um vírus da família dos coronavírus — o SARS-CoV-2 (de forma simplificada, como institui a OMS, 2019-nCoV) identificado pela primeira vez em Wuhan, na China, em dezembro de 2019.

Em 30 de janeiro, o Comitê de Emergência da Organização Mundial de Saúde (OMS)

decretou Emergência de Saúde Pública de Âmbito Internacional. Em 11 de março, levando em consideração a amplitude de sua propagação mundial, veio a ser classificada como pandemia. Segundo a OMS, para configurar uma pandemia são necessárias três condições:

- a. ser uma nova doença que afeta a população;
- b. o agente causador ser do tipo biológico transmissível aos seres humanos e causador de uma doença grave; e
- c. ter contágio fácil, rápido e sustentável entre os humanos.

A ocorrência da COVID-19, bem como as providências a serem aplicadas, se integram na Política Nacional de Proteção e Defesa Civil, definida pela Lei nº 12.608, de 10 de abril de 2012. Efetivamente estamos em estado de calamidade pública decretada em decorrência de um desastre de natureza biológica, que se insere na rubrica “doenças infecciosas virais” (conforme o COBRADE nº 1.5.1.1.0). No Brasil, o Congresso Nacional reconheceu, para fins específicos, por meio do Decreto Legislativo nº 6, de 20 de março de 2020, a ocorrência do estado de calamidade pública nos termos da solicitação do Presidente da República.

Em Santa Catarina, o acionamento do Centro Integrado de Gerenciamento de Riscos e Desastres - CIGERD ocorreu no dia 14 de março, quando foi deflagrada a “Operação COVID 19 SC”. No dia 17 de março, o governo do Estado decretou emergência, através do Decreto nº 515, por conta da pandemia de coronavírus. O Decreto nº 562, de 17 de abril de 2020, declarou estado de calamidade pública em todo o território catarinense, nos termos do COBRADE nº 1.5.1.1.0 - doenças infecciosas virais, para fins de enfrentamento à COVID-19, com vigência de 180 (cento e oitenta) dias, suspendendo as aulas presenciais nas unidades das redes de ensino pública e privada, sem prejuízo do cumprimento do calendário letivo, até 31 de maio. Este Decreto foi alterado por outro de número 587, de 30 de abril, que suspendeu as aulas nas unidades das redes de ensino pública e privada por tempo indeterminado. O Decreto nº 630, de 1º de junho, suspendeu até 2 de agosto de 2020 as aulas presenciais nas unidades das redes de ensino pública e privada, sem prejuízo do cumprimento do calendário letivo, o qual deverá ser objeto de reposição oportunamente.

7

Em 16 de junho, o Ministério da Educação publicou a Portaria nº 544 que dispõe sobre a substituição das aulas presenciais por aulas em meios digitais, enquanto durar a situação de pandemia do novo coronavírus - COVID-19. E, em 18 de junho, a Portaria nº 1.565 que estabeleceu orientações gerais visando à prevenção, ao controle e à mitigação da transmissão da COVID-19, e à promoção da saúde física e mental da população brasileira, de forma a

contribuir com as ações para a retomada segura das atividades e o convívio social seguro.

O impacto potencial da COVID-19 é elevado devido a, entre outros aspectos:

- a.** a propagação do vírus ser fácil e rápida;
- b.** a transmissão ocorrer enquanto o paciente está assintomático ou tem sintomas leves (5 até 14 dias);
- c.** a doença ter consequências agravadas, para além de idosos, em certos grupos populacionais com grande expressão no Brasil, como diabéticos, hipertensos e com problemas cardíacos; **d.** a possibilidade de gerar sobrecarga nos sistemas e serviços de saúde e assistência social (podendo gerar sua ruptura), na fase exponencial da contaminação;
- e.** a taxa de mortalidade pode atingir, em certos contextos, números preocupantes.

Considerando que a transmissão do agente infeccioso se faz por contágio interpessoal, é fundamental promover a preparação das instituições, organizações e serviços para uma resposta efetiva e oportuna, que ajude a diminuir a amplitude e ritmo da infecção e a mitigar seus impactos, especialmente, o número de vítimas mortais. A estratégia a seguir deve estar alinhada com as indicações do Ministério da Saúde (MS) e da Organização Mundial de Saúde (OMS) e outras indicações de órgãos de governos federal, estadual e municipal. As atividades a desenvolver devem ser sempre proporcionais ao nível de risco definido pelas instituições responsáveis.

As experiências já reconhecidas nos casos mais bem-sucedidos de controle provam que a preparação para uma epidemia começa (ou deve começar) antes dela ocorrer. Se tal não ocorreu (ou só ocorreu parcialmente), mais importante se torna que a prevenção se inicie logo aos primeiros sinais de casos provenientes de outros países (ou regiões), com reforço na fase de transmissão local e, obviamente, maior destaque na fase de transmissão comunitária ou sustentada. Entre as medidas adotadas desde cedo pelos países melhor sucedidos no controle à COVID-19, constam-se a realização massiva de testes com isolamento de casos detectados e quebra de cadeias de transmissão, medidas de reforço da higiene individual e comunitária, comunicação eficaz e adequada e conscientização efetiva, mas dando devido realce a riscos e

8

consequências em caso de negligência de medidas de distanciamento social (de vários graus e ordem), obrigatórias ou voluntárias, com proibição de aglomerações.

Um instrumento de planejamento e preparação de resposta a eventos adversos de

quaisquer tipos, previstos na Codificação Brasileira de Desastres - COBRADE, é o Plano de Contingência de Proteção e Defesa Civil (PLANCON-PDC). Nele se define(m) e caracteriza(m) o(s) cenário(s) de risco, se explicitam os níveis de risco/prontidão considerados e se estabelecem as dinâmicas e ações operacionais a implementar em cada um desses níveis, quando da iminência ou ocorrência do evento adverso a que o(s) cenário(s) de risco(s) alude(m), incluindo questões de comunicação, protocolos operacionais, recursos humanos a mobilizar, recursos/materiais a utilizar e sistema de coordenação operacional, através da previsão e acionamento de um Sistema de Comando de Operação (SCO) para gestão de crise. Os planos de contingência deverão em princípio ser elaborados em fase de normalidade ou, quando muito, prevenção, ou seja, antes da ocorrência do evento extremo. Na presente situação estão sendo elaborados em plena etapa de mitigação, já na fase de resposta.

O/A ESPAÇO RECREATIVO TIA MARIA face à atual ameaça relacionada com a COVID-19, e tendo em conta a sua responsabilidade perante à comunidade escolar/acadêmica (crianças, funcionários e familiares destes), elaborou o presente PLANO DE CONTINGÊNCIA (PLANCON-EDU/COVID-19). O Plano está alinhado com as metodologias para elaboração de Planos de Contingência da Defesa Civil de Santa Catarina e as orientações nacionais e internacionais (nomeadamente, Ministério da Saúde e Organização Mundial de Saúde, bem como Secretarias de Estado de Saúde e de Educação).

O Plano de Contingência Escolar para a COVID-19, a partir de cenários de risco identificados, define estratégias, ações e rotinas de resposta para o enfrentamento da epidemia da nova (COVID-19), incluindo eventual retorno das atividades presenciais, administrativas e escolares. O conjunto de medidas e ações ora apresentado deverá ser aplicado de modo articulado, em cada fase da evolução da epidemia da COVID-19.

2. ENQUADRAMENTO CONCEITUAL DE REFERÊNCIA

A estrutura do PLANCON-EDU do(a) ESPAÇO RECREATIVO TIA MARIA obedece ao modelo conceitual ilustrado na Figura 1.

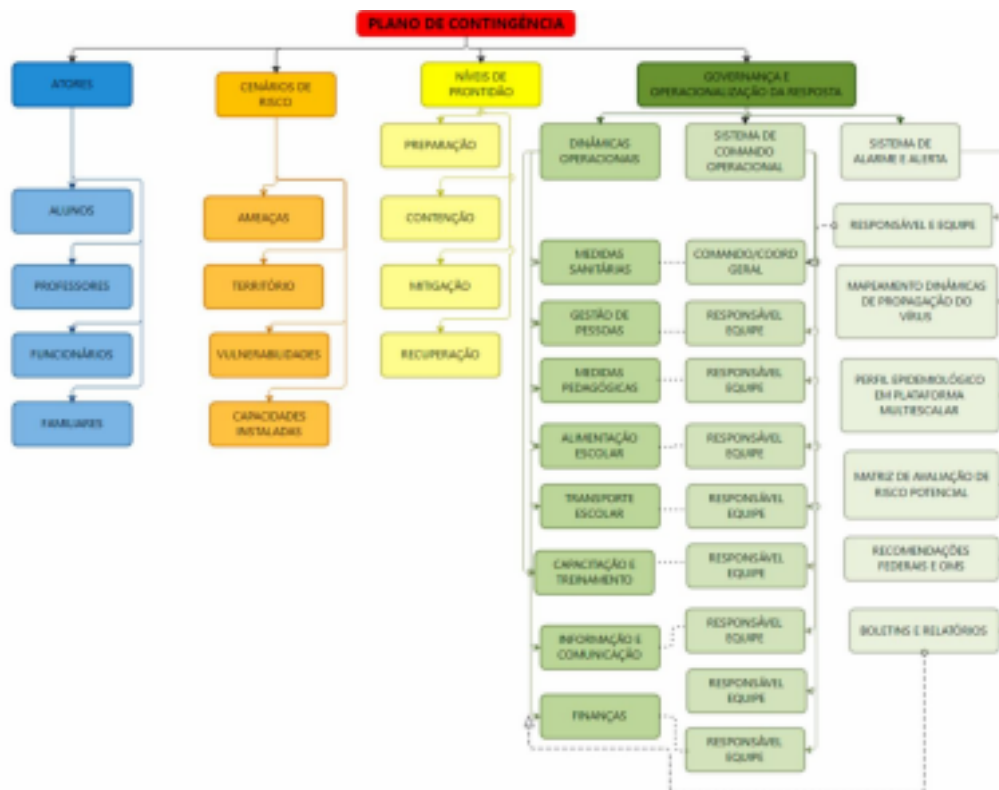

3. ATORES/POPULAÇÃO ALVO

Público alvo: crianças, ajudante e familiares destes do(a) ESPAÇO RECREATIVO TIA MARIA.

4. OBJETIVOS

4.1 OBJETIVO GERAL

Fortalecer os processos de governança da escola, definindo estratégias, ações e rotinas de atuação para o enfrentamento da epidemia enquanto persistirem as recomendações nacionais, estaduais e/ou regionais de prevenção ao contágio da COVID-19, buscando assegurar a continuidade da sua missão educacional pautada pela proteção e segurança da comunidade escolar/acadêmica.

4.2 OBJETIVOS ESPECÍFICOS

- a. Identificar os cenários de riscos (com base nas ameaças, território envolvido, vulnerabilidades e capacidades instaladas do estabelecimento de ensino);
- b. Definir as dinâmicas e ações operacionais e adotar os protocolos operacionais específicos, abrangendo todas as atividades do estabelecimento e todos os membros da comunidade escolar

e cumprindo todas as recomendações oficiais;

- c.** Estabelecer uma Unidade de Gestão Operacional que assegure a implementação das dinâmicas e ações definidas para diferentes fases, em especial, na retomada de atividades presenciais;
- d.** Promover acesso à informação constante de boletins atualizados e outros materiais de fontes oficiais sobre a pandemia, formas de contágio e formas de prevenção;
- e.** Garantir uma eficiente comunicação interna (com alunos, professores e funcionários) e externa (com pais e/ou outros familiares dos alunos, fornecedores e população em geral);
- f.** Determinar quais os recursos necessários para dar uma resposta efetiva e competente, adequada a cada fase de risco/prontidão associada à COVID-19;
- g.** Implementar as ações de resposta, mitigação e recuperação, em cada fase, abrangendo toda a atividade do estabelecimento;
- h.** Monitorar e avaliar as ações/medidas implementadas, possibilitando ajustes nas estratégias frente aos resultados esperados;
- i.** Identificar eventuais casos suspeitos de COVID-19, orientando/encaminhando para que de imediato possam usufruir de apoio da escola e por parte dos serviços de saúde, evitando ou restringindo situações de contágio;
- j.** Assegurar a continuidade da missão educativa, estabelecendo estratégias e metodologias pedagógicas adaptadas, buscando qualidade e equidade no atendimento escolar;
- k.** Garantir condições sanitárias, profissionais, tecnológicas e apoio psicológico compatíveis com o momento da pandemia e pós-pandemia, garantindo a segurança da comunidade escolar nos aspectos sanitários, de higiene, saúde física e mental/emocional.

5. CENÁRIOS DE RISCO

Este plano de contingência está elaborado para cenários de risco específicos, que consideramos se aplicar ao nosso estabelecimento educativo. Em tais cenários são considerados o território de alcance da ameaça (COVID-19) com que se tem que lidar, bem como as vulnerabilidades e capacidades instaladas/a instalar.

5.1 AMEAÇA (S)

A principal ameaça a que o plano de contingência visa dar resposta é uma ameaça biológica, uma pandemia, mais exatamente, a transmissão do vírus 2019-nCoV, que tem

11

impacto direto no sistema cardiorrespiratório¹, desencadeando no organismo humano a COVID-19.

A transmissão ocorre através:

- a. de gotículas ou micro gotículas de saliva e secreção nasal etc., projetadas por uma pessoa infectada e que atingem diretamente a boca, nariz e/ou olhos de outra pessoa. Essas gotículas podem atingir a boca, olhos ou nariz de pessoas próximas ou por contato:
- b. de contato físico com pessoa contaminada, como, por exemplo, ao apertar a mão de uma pessoa contaminada e em seguida levar essa mão à boca, ao nariz ou aos olhos.
- c. de objetos ou superfícies contaminadas e posterior contato com a boca, nariz ou olhos. Não podendo ser descartada a possibilidade de transmissão pelo ar em locais públicos – especialmente locais cheios, fechados e mal ventilados.

Depois do vírus atingir as mucosas, a maioria das pessoas desenvolve a doença com sintomas amenos. Há, contudo, pessoas que desenvolvem quadros de grande gravidade que, em certos casos, causam a morte do paciente. A probabilidade de complicações graves é mais comum em pessoas de grupos etários mais idosos e/ou na presença de outras doenças crônicas. Contudo, começam a aparecer mais casos em outras faixas de idade e em pessoas sem comorbidades aparentes.

Por outro lado, segundo a Organização Pan-Americana da Saúde (OPAS) e a OMS, calcula-se que a taxa de mortalidade associada à COVID-19 seja substancialmente maior que a da gripe sazonal (0,02% para 3,6% ou mais). A taxa de transmissão é elevada (cerca de 3, ou seja, 1 pessoa contamina, em média, 3 pessoas). Sem estratégias de distanciamento físico, deixando o vírus se transmitir livremente, a taxa de contaminação pode atingir, eventualmente, até 50 a 70%, o que teria por consequência a falência total de sistemas de saúde e funerários, pois teríamos milhões de mortos e um cenário extremamente crítico.

Cabe ainda ressaltar que a falência dos sistemas de saúde e funerário não depende somente da taxa de contaminação, mas sobretudo da capacidade de atendimento dos casos graves da doença que podem atingir o nível de saturação mesmo em contexto de taxas menores

de contágio. Não existe ainda nenhuma vacina disponível e provavelmente não estarão disponíveis ainda em 2020. Também não existem tratamentos medicamentosos específicos

¹Segundo dados da OMS, com base em análise possível de 56.000 pacientes, 80% têm ausência de sintomas ou sintomas leves (febre, tosse, alguma dificuldade em respirar, etc.), 14% sintomas mais severos (sérias dificuldades em respirar, grande falta de ar e pneumonias) e 6% doença grave (insuficiência pulmonar, choque séptico, falência de órgãos e risco de morte).

12

suficientemente testados, embora alguns medicamentos - tradicionalmente utilizados no tratamento de outras doenças - tenham sido utilizados com aparente sucesso, que não se sabe advir de qual ou de sua combinação com outros, e alguns novos medicamentos começam a ser testados.

Assim, a esta ameaça principal do vírus em si e da doença - por vezes mortais - que ele desencadeia, juntam-se, no mínimo, mais duas:

- a.** a ameaça de uma profunda crise econômica e financeira;
- b.** a ocorrência de contextos de perturbações emocionais pessoais e desequilíbrios sociais variados.

Nos dois últimos casos, o planejamento de estratégias mais adequadas para prevenir e restringir novos contágios, quando da retomada gradual de atividades, pode contribuir significativamente para o controle da doença e dirimir os impactos colaterais, favorecendo um ambiente mais propício à recuperação econômica e dos impactos psicossociais da pandemia.

Em síntese, a ameaça é real e de natureza complexa, uma vez que:

- a.** o vírus é novo, com elevada taxa de mutação (sem que saibamos, totalmente, o que isso implica);
- b.** seus impactos dependem das medidas de contingenciamento tomadas em tempo; **c.** os efeitos potenciais de curvas de crescimento epidemiológico, súbito e alto, sobre os sistemas de saúde são grandes, o que pode afetar a capacidade de resposta e a resiliência individual e comunitária e, por retroação, aumentar muito o risco;
- d.** seu impacto na situação econômica global e de cada país pode gerar uma forte crise; **e.** o inevitável choque entre medidas de distanciamento social e preocupação de dinamização da atividade econômica pode criar conflitos e impasses difíceis de ultrapassar;
- f.** aos períodos de distanciamento social mais extensivo têm que suceder-se períodos de maior flexibilização e tentativa de retomar a normalidade que, contudo, podem vir a gerar novas necessidades de distanciamento.

5.2 CARACTERIZAÇÃO DO TERRITÓRIO

No caso concreto do(a) **ESPAÇO RECREATIVO TIA MARIA (nome do estabelecimento de educação/ensino)** foi julgada como ajustada a descrição de território que

13

segue:

O **ESPAÇO RECREATIVO TIA MARIA** está localizado na rua Porto União, 235, no bairro Quintino, próximo a posto de saúde, corpo de bombeiros, batalhão da polícia militar, NEI – Núcleo Educação Infantil “Sonho da Criança”, escolas (ensino fundamental Júlio Scheidemantel, CEDUP e UPE – Unidade Pré Escolar “Amor Perfeito”), restaurantes e supermercados. É uma rua de fácil acesso, com duas saídas, sendo pelas ruas Fritz Lorenz e Chapecó, ambas dão acesso, ao hospital OASE e demais órgãos públicos no centro da cidade.

O **ESPAÇO RECREATIVO TIA MARIA** conta com amplos espaços abertos: quintal arborizado, área de lazer, com acesso ao banheiro com pia para higienização de mãos. Área interna com banheiro, pia para higienização, bebedouro, sala, quarto e cozinha com janelas voltadas para área externa.

5.3 VULNERABILIDADES

O/A **ESPAÇO RECREATIVO TIA MARIA (nome do estabelecimento de educação/ensino)** toma em consideração, na definição de seu cenário de risco, as vulnerabilidades gerais e específicas que seguem:

- a. facilitação de condições que permitam a transmissão do vírus, através de contatos diretos (aperto de mão, beijos, atingimento por partículas de pessoa infectada que tosse ou espirra, etc.) ou mediados (toque em superfícies infectadas, etc., seguido de toque com as mãos na boca, nariz e olhos), particularmente, em sociedades com hábitos sociais de maior interatividade física interpessoal;

- b.** falta de certos hábitos e cuidados de higiene pessoal e relacional ou negligência no seu cumprimento, nomeadamente os hábitos associados à lavagem regular e adequada das mãos, etiquetas corretas de tossir e espirrar;
- c.** insuficiente educação da comunidade escolar para a gestão de riscos e para a promoção da saúde (em especial, contextos epidemiológicos) que, em certos casos, se associa a baixa educação científica e dificuldades de pensamento crítico;
 - d.** atitudes de negação do vírus, da COVID-19 e/ou de seu impacto, decorrente de fake news e

14

- difusão de informação não validada cientificamente;
- e.** condições específicas dos estabelecimentos, tais como tipo e dimensões das instalações físicas, condições de arejamento, espaço disponível para suficiente espaçamento das pessoas etc.; **f.** baixa percepção de risco e o descumprimento de regras sociais (por exemplo, distanciamento e isolamento social, uso de máscaras, entre outros);
- g.** existência de atores pertencendo a grupos de risco;
- h.** atividades essencialmente presenciais e desenvolvidas em grupos;
- i.** dependência de meios de transporte coletivos urbanos, eventualmente saturados; **j.** falta de formação dos professores para usar tecnologia na educação;
- k.** alunos sem espaço adequado para estudo em casa, falta de equipamentos como computadores e notebooks e problemas na conexão à internet;
- l.** horário único de acesso às aulas e intervalos (recreios), causando possível aglomeração na entrada e saída das pessoas;
- m.** número insuficiente de funcionários para auxiliar na fiscalização das normas de convivência exigidas;

5.4 CAPACIDADES INSTALADAS/ A INSTALAR

O(a) ESPAÇO RECREATIVO TIA MARIA considera já ter instaladas e a instalar as seguintes capacidades:

Capacidades instaladas

O espaço tem capacidade total para instalar 30 Crianças, porém no momento serão instaladas 15 crianças em horários distintos, sendo 8 no período da manhã e 7 período da tarde, onde essas crianças utilizam todos os espaços descritos no item 5.2 deste plano em forma de rodízio

- a. Controlar a entrada mantendo o distanciamento de 1,5m, quando os responsáveis vier deixar as crianças, aferir a temperatura e higienizar as mãos com álcool em gel;
- b. Manter o

distanciamento na mesa de refeição;

- c. Controlar o acesso ao quarto para troca de roupas, permitindo somente uma criança por vez;
- d. Instalar dispenser de álcool em gel nos banheiros;
- e. Borrifadores de álcool 70% para higienização dos brinquedos.
- f. Bebedouro disponível para encher as garrafas pessoais das crianças.

Capacidades a instalar

15

- a. dispor de ambiente específico para isolamento de pessoas que no meio do expediente possam vir a ter algum tipo de sintoma;
- b. formação específica, de acordo com o planejamento que segue:
Orientação aos responsáveis;
- c. treinamento, incluindo simulados, conforme o planejamento que segue:
Será seguido Plano de Contingência do município;
- d. Estabelecer fluxos de encaminhamento de pessoas com sintomas à rede de atenção pública ou privada;
- e. Estabelecer protocolos internos de testagem e rastreamento e afastamento de contatos de casos confirmados.

6. NÍVEIS DE PRONTIDÃO/AÇÃO

Este plano de contingência vincula-se aos níveis de prontidão/ação definidos no Quadro 1, que estão baseados em indicações da OMS e correspondem à terminologia que vem sendo utilizada pelo Ministério da Saúde em suas análises. Tal terminologia parece-nos a mais adequada tanto à natureza da pandemia, como para os estabelecimentos a que se destina: Preparação; Resposta (subdividida em Contenção e Mitigação); e Recuperação.

FASES	SUBFASES	CARACTERÍSTICAS	PLANCON ESTADUAL
PREPARAÇÃO		Não existe epidemia ou existe em outros países de forma ainda não ameaçadora	

RESPOSTA	<p>Contenção (por vezes, subdividida em simples no início e alargada quando já há casos no país/estado)</p>	<p>Pode ir desde quando há transmissão internacional em outros países ou casos importados em outros estados (contenção inicial) até à situação da existência de cadeias secundárias de transmissão em outros estados e/ou casos importados no estado, mas sem cadeias de transmissão secundária (contenção alargada).</p> <p>Inclui medidas como o rastreamento (por meio de testes), isolamentos específicos (para evitar o contágio da população a partir de casos importados) e vigilância de entradas, saídas e deslocamentos de pessoas, buscando erradicar o vírus. O</p>	<p>Alerta (quando somente há ocorrências em outros estados)</p> <p>e</p> <p>Perigo Iminente (quando há casos importados no estado, mas sem cadeias de transmissão secundária)</p>
-----------------	---	---	---

16

		<p>limite da contenção é quando as autoridades perdem o controle do rastreamento, o vírus se propaga e entra em transmissão local. Considera-se na fase de Contenção duas subfases Contenção Inicial e Contenção Alargada.</p>	
	<p>Mitigação (podendo, se houver medidas muito firmes como testagem generalizada, isolamento de casos e impedimento de entradas chegar até à Supressão)</p>	<p>A mitigação deve começar logo quando há transmissão local e intensificar-se quando há transmissão sustentada ou comunitária.</p> <p>Sabendo-se que não será possível evitar todos os contágios, tenta-se diminuir o avanço da pandemia, com ações como suspensão de aulas, fechamento de comércio, bares e restaurantes, cancelamento de eventos esportivos, congressos, shows e espetáculos, suspensão ou limitação de transportes etc.</p> <p>Quando a situação de contágio está sob maior controle e caminha para uma fase de recuperação estas</p>	<p>Emergência de Saúde Pública</p>

		medidas restritivas podem ser flexibilizadas.	
RECUPERAÇÃO		Caracteriza-se inicialmente pela redução do contágio e óbitos e controle parcial da epidemia, sustentada em indicadores oficiais de evolução de taxas de contágio e de ocupação de atendimento hospitalar. Posteriormente, pela superação do surto epidêmico e/ou surgimento de vacina e/ou descoberta de medicamentos adequados para o tratamento da COVID-19, comprovados cientificamente pelas autoridades competentes podendo considerar-se consolidada (recuperação plena). Até que isso aconteça, deve-se manter medidas preventivas adequadas para evitar o surgimento de novos focos de infecção e reversão do achatamento da curva de contágio. Na ocorrência de reversão da redução do contágio as medidas adequadas de prevenção e controle deverão ser retomadas, em partes similares às previstas para a fase de Contenção.	

Quadro 1. Níveis de prontidão/ação a considerar no PLACON-EDU para a COVID-19.

Fonte: Adaptado de um modelo geral de fases considerado pela OMS e, como base nos quais, muitos países elaboraram seus planos de contingência.

7. GOVERNANÇA E OPERACIONALIZAÇÃO DA RESPOSTA

A gestão de uma situação de crise, tão grave como a que nos confrontamos e temos que lidar, exige um ajuste na governança, ou seja, nos processos de governar neste tempo de crise. Referimo-nos, em especial, à interação e tomada de decisão entre os atores envolvidos neste problema coletivo, acompanhada da criação, reforço e/ou remodelação de diretrizes e normas e implementação de ações

adequadas.

Na governança, diretamente, relacionada com a operacionalização das dinâmicas e ações operacionais de resposta, salientam-se três domínios fundamentais:

a. o das diretrizes, dinâmicas e ações operacionais (e respectivos protocolos) a implementar;

b. o do Sistema de Comando Operacional, propriamente dito, diferenciado do “normal” sistema e processo de governo, mas com ele interligado, e que se torna necessário constituir para coordenar toda a implementação a eventuais ajustes do plano, indicando equipe e responsável em cada domínio;

c. o do Sistema de Alerta e Alarme, incluindo as dinâmicas de comunicação e os processos de monitoramento e avaliação, que permite, identificar os eventuais ajustes que se torna necessário implementar.

7.1 DIRETRIZES, DINÂMICAS E AÇÕES OPERACIONAIS (DAOP)

As diretrizes, dinâmicas e ações operacionais a serem implementadas encontram-se indicadas na sequência.

No planejamento da implementação das diretrizes, dinâmicas e ações sugere-se que seja usada, como referência, a ferramenta de qualidade 5W2H. Os 5 W (das iniciais do nome em inglês) são: W1) porque será feito; W2) o que será feito; W3) onde será feito; W4) quando será

18

feito; W5) quem o fará. Os dois H: H1) como será feito; H2) quanto custará.

Os quadros síntese que seguem resumem as principais dinâmicas e sugestões de ações que podem ser realizadas, sendo que as diretrizes com mais detalhes estão disponíveis nos links de acesso.

Porquê (domínios): MEDIDAS SANITÁRIAS (promover a saúde e prevenir a transmissão do vírus)

Diretrizes:

8 DAOP DE MEDIDAS SANITÁRIAS

É importante estar claro, por parte de cada estabelecimento, quais ações são aplicáveis para sua

modalidade de ensino e de que forma serão implementadas e mantidas na totalidade das diretrizes sanitárias, de modo a prevenir e mitigar a disseminação da COVID-19 no ambiente escolar.

8.1 MEDIDAS ADMINISTRATIVAS (TREINAMENTO, DIVULGAÇÃO, ENVOLVIMENTO DE SERVIDORES, PAIS E ALUNOS)

As medidas administrativas têm como objetivo promover um alinhamento geral do estabelecimento de ensino, com medidas gerais e aplicáveis para a maioria da comunidade escolar e dos ambientes do estabelecimento. São elas:

- I. Avaliar a possibilidade de retorno gradativo das atividades escolares, com intervalos mínimos de 7 (sete) dias entre os grupos regressantes, em cada estabelecimento (para os diferentes níveis escolares, diferentes cursos, ou outros), com o monitoramento da evolução do contágio, tanto na comunidade escolar quanto na comunidade geral da localidade, contemplando novos alinhamentos, se necessário;
- II. Avaliar inicialmente a possibilidade de retorno das atividades em dias alternados, para turmas alternadas, de forma a ampliar a possibilidade do distanciamento, considerando que esta ação disponibilizará maiores espaços e salas de aulas;
- III. Definir, se possível, um “espelho” para cada sala de aula, de forma que cada aluno utilize todos os dias a mesma mesa e a mesma cadeira;
- IV. Reenquadrar, dentro do possível, as grades de horários de cada turma, de forma a condensar em menores quantidades de dias possíveis as aulas do mesmo professor, de forma que cada professor mude o mínimo possível de sala;
- V. Adotar estratégias eficazes de comunicação com a comunidade escolar, priorizando canais virtuais e a audiodescrição para deficientes visuais e LIBRAS para alunos surdos;
- VI. Providenciar a atualização dos contatos de emergência dos alunos (também dos responsáveis quando aplicável), e dos servidores, antes do retorno das aulas, assim como mantê-los permanentemente atualizados;
- VII. Estimular a priorização de realização de reuniões por videoconferência, evitando a forma presencial, quer seja por alunos, docentes, servidores ou fornecedores e, em especial, quando não for possível, reduzir ao máximo o número de participantes e sua duração. Em extensão para as pessoas com deficiência, buscar assessoria e suporte dos serviços de Educação Especial para adequações e acesso a informações;

- VIII. Suspender as atividades do tipo excursões e passeios externos (passeios na cidade para visitação a museus, pontos turísticos, etc, caminhadas, entre outros);
- IX. Suspender todas as atividades que envolvam aglomerações, tais como festas de comemorações, reuniões para entrega de avaliações, formaturas, feiras de ciências, apresentações teatrais, entre outras;
- X. Suspender as atividades esportivas coletivas presenciais e de contato, tais como: lutas (artes marciais), futebol, voleibol, ginástica, balé e outras, devido à propagação de partículas potencialmente infectantes, priorizando e incentivando atividades individuais ao ar livre;
- XI. Avaliar a possibilidade pedagógica de que as aulas de educação física sejam temporariamente teóricas, na primeira etapa do retorno. E após sejam planejadas para serem executadas individualmente, sem contato físico, mantendo a distância de 2m entre os participantes e em espaços abertos (ar livre). Proibir a prática de esportes que envolvam superfícies que não possam ser limpas e atividades que envolvam troca de objetos entre os alunos;
- XII. Desestimular o uso de elevadores, por meio de cartazes afixados em locais visíveis, que contenham orientações mínimas, recomendando a utilização apenas para pessoas com dificuldades ou limitações para deslocamento;
- XIII. Adotar rotinas regulares de orientação de alunos e servidores sobre as medidas de prevenção, monitoramento e controle da transmissão do COVID-19, com ênfase na correta utilização, troca, higienização e descarte de máscaras, bem como na adequada higienização das mãos e de objetos, na manutenção da etiqueta respiratória e no respeito ao distanciamento social seguro, sempre em linguagem acessível para toda a comunidade escolar;
- XIV. Informar as alterações de rotina e mudanças de trajeto e objetos, com antecedência, aos alunos com deficiência visual e Transtorno de Espectro Autista-TEA;
- XV. Comunicar as normas de condutas relativas ao uso dos espaços físicos e à prevenção e ao controle do COVID-19, em linguagem acessível à comunidade escolar, e quando aplicável,

20

- afixar cartazes com as mesmas normas em locais visíveis e de circulação, tais como: acessos aos estabelecimentos, salas de aula, banheiros, refeitórios, corredores, dentre outros; XVI. Conhecer todos os regramentos sanitários vigentes aplicáveis, procurando documentar ou evidenciar as ações adotadas pelo estabelecimento de ensino, em decorrência do cumprimento destes regramentos;
- XVII. Recomendar aos Reitores, Diretores Escolares e Administradores Escolares acompanharem os casos suspeitos ou confirmados, na comunidade escolar, e com as autoridades locais, a evolução de casos positivos, nos seus municípios e nos adjacentes, de forma a gerenciar o funcionamento

do estabelecimento, avaliando a adequação da continuidade das aulas, cancelando-as, se necessário, e quando aplicável, contemplar o possível fechamento temporário do estabelecimento, de forma total ou parcial (apenas alguma sala, edifício ou instalação).

8.2 MEDIDAS DE HIGIENE PESSOAL

As medidas de higiene pessoal são as recomendações a serem seguidas com intuito de minimizar, tanto o contágio direto quanto o indireto, por intermédio de ações a serem realizadas de forma individualizadas, tanto por parte de alunos quanto de servidores e visitantes. São elas:

I. Orientar alunos e servidores sobre a necessidade e importância de evitar tocar os olhos, nariz e boca, além de higienizar sistematicamente as mãos, especialmente nas seguintes situações: a) após o uso de transporte público;

b) ao chegar no estabelecimento de ensino;

c) após tocar em superfícies tais como: maçanetas das portas, corrimãos, botões de elevadores, interruptores;

d) após tossir, espirrar e/ou assoar o nariz;

e) antes e após o uso do banheiro;

f) antes de manipular alimentos;

g) antes de tocar em utensílios higienizados;

h) antes e após alimentar os alunos;

i) antes das refeições;

j) antes e após cuidar de ferimentos;

k) após a limpeza de um local e/ou utilizar vassouras, panos e materiais de higienização; l) após remover lixo e outros resíduos;

m) após trocar de sapatos;

n) antes e após o uso dos espaços coletivos;

21

o) antes de iniciar e após uma nova atividade.

II. Estimular a comunidade escolar a utilizar frequentemente as preparações alcoólicas antissépticas 70% (setenta por cento) em formato de gel, espuma ou spray, para higienização das mãos, disponíveis em diversos ambientes do estabelecimento de ensino;

III. Manter disponível um frasco de álcool gel 70% em cada sala de aula (mesa de professor) para sistematicamente higienizar as mãos;

- IV. Orientar os servidores a manter as unhas cortadas ou aparadas, os cabelos presos e evitar o uso de adornos, como anéis, brincos e colares;
- V. Recomendar aos professores que utilizem máscaras descartáveis ou de tecido, recomendando que elas devem ser trocadas a cada 2 (duas) horas ou quando tornar-se úmida;
- VI. Orientar cada professor a higienizar as mãos e substituir as máscaras descartáveis ou de tecido ao final de cada aula (a cada mudança de sala) e ao final do seu turno;
- VII. Orientar aos alunos, servidores e visitantes, que adentrarem ao estabelecimento, que deverão usar máscaras descartáveis, ou de tecido não tecido (TNT), ou de tecido de algodão, recomendando que as elas devem ser trocadas a cada 2 (duas) horas ou quando tornar-se úmida (se antes deste tempo). Para o uso de máscaras de tecido recomenda-se que seja realizada em conformidade com o previsto na Portaria SES nº 224, de 03 de abril de 2020, ou outros regramentos que venham substituí-la;
- VIII. Orientar a comunidade escolar sobre os cuidados necessários a serem adotados em casa e no caminho entre o domicílio e o estabelecimento de ensino;
- IX. Orientar e estimular os alunos, servidores e visitantes à aplicação da “etiqueta da tosse”; X. Orientar alunos e servidores a usar lenços descartáveis para higiene nasal e bucal e ao trocar a máscara descartável, descartá-los imediatamente em lixeira com tampa, preferencialmente de acionamento por pedal ou outro dispositivo;
- XI. Orientar alunos com deficiência visual a realizarem a higiene das mãos bem como de sua bengala de uso pessoal após a utilização, principalmente ao andar em espaços abertos.

8.3 MEDIDAS PARA A READEQUAÇÃO DOS ESPAÇOS FÍSICOS PARA CIRCULAÇÃO SOCIAL

A readequação dos espaços para circulação social é uma atividade fundamental no processo organizacional a fim de minimizar a evolução da contaminação pelo COVID-19, sendo importante a racionalização da utilização dos espaços, em sua forma e em sua cronologia, também há a necessidade de uma nova postura no comportamento dos indivíduos, portanto se recomenda:

22

- I. Readequar os espaços físicos, respeitando o distanciamento mínimo de 1,5 m (um metro e meio) em sala de aula. Nas atividades de educação física em espaços abertos, recomenda-se à distância de 2 m (dois metros) de distância entre pessoas, quer seja entre alunos, professores, servidores ou visitantes;
- II. Estabelecer, afixar em cartaz e respeitar o teto de ocupação, compreendido como o número

máximo permitido de pessoas presentes, simultaneamente, no interior de um mesmo ambiente, respeitando o distanciamento mínimo obrigatório;

- III. Organizar as salas de aula de forma que os alunos se acomodem individualmente em carteiras, respeitando o distanciamento mínimo recomendado;
- IV. Demarcar o piso dos espaços físicos e mesas de uso coletivo, de forma a facilitar o cumprimento das medidas de distanciamento social, especialmente nas salas de aula, nas bibliotecas, nos refeitórios e em outros ambientes coletivos;
- V. Orientar a utilização de álcool gel antes e depois do contato em catracas de acesso e de sistemas de registro de ponto, cujo acesso e registro de presença ocorram mediante biometria, especialmente na forma digital, para alunos, funcionários e servidores;
- VI. Disponibilizar alternativas de acessos e saídas sem comandos com o contato das mãos, para estabelecimentos que disponham de estacionamentos, em especial se utilizarem sistemas de digitação numérica ou de biometria digital, tanto para alunos quanto para funcionários, servidores e visitantes;
- VII. Implementar nos corredores o sentido único, para coordenar os fluxos de entrada, circulação e saída de alunos e servidores, respeitando o distanciamento mínimo entre pessoas;
- VIII. Definir pontos exclusivos para entradas e para saídas para os estabelecimentos que disponham de mais de um acesso. Para estabelecimentos que disponham de um único acesso, definir e identificar áreas para acessos e saídas, de forma a proporcionar condições que evitem ou minimizem o cruzamento das pessoas na mesma linha de condução;
- IX. Organizar, quando possível, as entradas dos alunos, de forma que não ocorram aglomerações, bem como escalonar os horários de saída de alunos, de modo a evitar congestionamentos e aglomerações;
- X. Evitar o uso de espaços comuns que facilitem a aglomeração de pessoas, como pátios, refeitórios, ginásios, bibliotecas, auditórios, entre outros;
- XI. Escalonar os horários de intervalo, refeições, bem como horários de utilização de ginásios, bibliotecas, pátios entre outros, quando estes se fizerem necessários, com o objetivo de preservar o distanciamento mínimo obrigatório entre pessoas e evitar a aglomeração de alunos e servidores nas áreas comuns;
- XII. Evitar o acesso de pais, responsáveis, cuidadores e/ou visitantes no interior das dependências dos estabelecimentos de ensino, porém nos casos em que o acesso ocorrer, devem ser preservadas as regras de segurança, distanciamento mínimo obrigatório e o uso de máscara;

- XIII. Assegurar o respeito dos pais, responsáveis e/ou cuidadores às regras de segurança, de uso de máscara e de distanciamento mínimo obrigatório nas dependências externas do estabelecimento de ensino, quando da entrada ou da saída de alunos, e, quando aplicável, sinalizar no chão a posição a ser ocupada por cada pessoa;
- XIV. Assegurar que servidores e alunos do Grupo de Risco permaneçam em casa, sem prejuízo de remuneração e de acompanhamento das aulas, respectivamente;
- XV. Desativar ou lacrar as torneiras a jato dos bebedouros que permitam a ingestão de água diretamente, de forma que se evite o contato da boca do usuário com o equipamento. Caso não seja possível lacrar ou remover o sistema de torneiras com jato de água, o bebedouro deverá ser substituído por equipamento que possibilite a retirada de água apenas em copos descartáveis ou recipientes de uso individual, mantendo disponível álcool gel ao lado do bebedouro, com recomendação de higienização das mãos antes e após a retirada da água;
- XVI. Aferir a temperatura de todas as pessoas previamente a seu ingresso nas dependências do estabelecimento de ensino, por meio de termômetro digital infravermelho ou sistema de reconhecimento facial com aferição de temperatura, vedando a entrada daquela cuja temperatura registrada seja igual ou superior a 37,8 (trinta e sete vírgula oito) graus Celsius;
- XVII. Assegurar o conhecimento das mudanças realizadas nos espaços físicos de circulação social aos alunos com deficiência.

8.4 MEDIDAS DE DISTANCIAMENTO SOCIAL

A implementação de medidas de distanciamento social é recomendável para toda comunidade escolar, quer sejam alunos, professores, outros servidores e visitantes. Esta atividade é indispensável para minimizar a evolução da contaminação pelo COVID19, havendo a necessidade de uma nova postura no comportamento de toda comunidade escolar, recomenda-se:

- I. Respeitar o limite definido (de 1,5m) para capacidade máxima de pessoas em cada ambiente em especial, em salas de aulas, bibliotecas, sala de professores, ambientes compartilhados, afixando cartazes informativos nos locais;
- II. Orientar alunos, professores, servidores e visitantes a manter o distanciamento recomendável em todos os momentos, que é de 1,5 m (um metro e meio) entre as pessoas; sinalizando os espaços com fitas adesivas no chão em lugares que podem conter filas como acesso a cantina, corredores, biblioteca, recepção etc.

- III. Orientar alunos e servidores a evitar comportamentos sociais tais como aperto de mãos, abraços e beijos;
- IV. Orientar alunos e servidores a não compartilhar material escolar, como canetas, cadernos, réguas, borrachas entre outros; porém, caso se faça necessário, recomendar que sejam previamente higienizados com álcool 70%.
- V. Orientar alunos e servidores a não compartilhar objetos pessoais, como roupas, escova de cabelo, maquiagens, brinquedos e semelhantes;
- VI. Orientar alunos a restringirem-se as suas salas de aula, e evitando espaços comuns e outras salas que não as suas;
- VII. Orientar alunos e servidores a manter o distanciamento mínimo de uma pessoa a cada 3 (três) degraus nas escadas rolantes, afixando cartazes informativos;
- VIII. Retirar se possível as carteiras escolares que sobram das salas após delimitar a área de espaço ou demarcar visivelmente aquelas que não possam ser usadas; e que a criança sempre utilize o mesmo local;
- IX. Isolar com fita ou colar papel visível em bancos que não possam ser retirados, como recepção e praça, por exemplo.

8.5 MEDIDAS DE HIGIENIZAÇÃO E SANITIZAÇÃO DE AMBIENTES

A higienização dos ambientes é uma atividade importante no controle da disseminação do COVID-19 na sua forma indireta, pois esta pode ter grande potencial de contágio, requerendo cuidados especiais, tendo-se como orientações:

- I. Recomendar a todos os estabelecimentos a fazer higienização de todas as suas áreas, antes da retomada das atividades;
- II. Garantir equipamentos de higiene, como dispensadores de álcool em gel, lixeiras com tampa com dispositivo que permita a abertura e fechamento sem o uso das mãos (como lixeira com pedal);
- III. Prover treinamento específico sobre higienização e desinfecção adequadas de materiais, superfícies e ambientes, aos servidores responsáveis pela limpeza;
- IV. Utilizar exclusivamente produtos de limpeza e higienização regularizados pela ANVISA e ao fim que se destinam;
- V. Higienizar o piso das áreas comuns a cada troca de turno, com soluções de hipoclorito de sódio 0,1% (água sanitária) ou outro desinfetante indicado para este fim. Entende-se por áreas

comuns: salas de aula, biblioteca, salas de leitura, refeitório, laboratórios, auditórios e afins, sanitários, entre outros.

- VI. Higienizar, uma vez a cada turno, as superfícies de uso comum, tais como maçanetas das portas, corrimãos, botões de elevadores, interruptores, puxadores, bancos, mesas, acessórios em instalações sanitárias, com álcool 70% ou preparações anti sépticas ou sanitizantes de efeito similar;
- VII. Ampliar a frequência da higienização das instalações sanitárias;
- VIII. Manter disponível nos banheiros sabonete líquido, toalhas de papel e preparações alcoólicas antissépticas 70% (setenta por cento) em formato de gel, espuma ou spray;
- IX. Manter disponível preparações alcoólicas antissépticas 70% (setenta por cento) em formato de gel, espuma ou spray, para higienização das mãos, em todos os ambientes da instituição de ensino e em locais estratégicos e de fácil acesso, como entradas, saídas, corredores, elevadores, entre outros;
- X. Higienizar, a cada uso, materiais e utensílios de uso comum, como colchonetes, tatames, entre outros;
- XI. Ofertar, sempre que possível, material individual e higienizado para o desenvolvimento das atividades pedagógicas;
- XII. Intensificar, quando possível, a utilização de iluminação natural (entrada de sol) e a manutenção de portas e janelas abertas para a ventilação natural do ambiente, tanto para salas de aulas, ambientes comuns e de deslocamento, priorizando sempre que possível os ambientes abertos e externos. Quando existir sistemas de climatização artificial e forem aplicáveis os Planos de Manutenção, Operação e Controle (PMOC), estes devem estar implementados e atualizados.

8.6 MEDIDAS DE HIGIENIZAÇÃO DE MATERIAIS E INSTRUMENTOS DIDÁTICOS E PESSOAIS

A higienização de materiais é uma atividade importante no controle da disseminação do COVID-19 na sua forma indireta, e esta pode ter grande potencial de contágio, requerendo cuidados especiais, tendo-se como recomendações:

- I. Orientar alunos e trabalhadores a higienizarem regularmente os aparelhos telefônicos (celulares e convencionais) com álcool 70% (setenta por cento) ou solução sanitizante de efeito similar, compatíveis com os respectivos aparelhos, como o álcool isopropílico 70%;
- II. Estabelecer metodologia e orientar alunos e trabalhadores a higienizarem, a cada troca de usuário, os computadores, tablets, equipamentos, instrumentos e materiais didáticos

empregados em aulas práticas, de estudo ou pesquisa, com álcool 70% (setenta por cento) ou com soluções sanitizantes de efeito similar, compatíveis com os respectivos aparelhos, equipamentos ou instrumentos;

- III. Orientar alunos e trabalhadores a evitarem, sempre que possível, o compartilhamento de equipamentos, materiais didáticos, aparelhos telefônicos (celulares e convencionais) e demais eletrônicos de uso pessoal e habitual, tais como calculadoras, tablets, notebooks, entre outros;
- IV. Reduzir a quantidade de materiais disponíveis nas salas, como livros e outros materiais didáticos, isolando-os na medida do possível, e mantendo apenas o que for estritamente necessário para as atividades didático-pedagógicas, embalando-os, sempre que for possível, em caixas plásticas para isolar o contato;
- V. Prever um ambiente para armazenar os livros após a utilização ou devolução por alunos, mantendo-os em quarentena. Na ausência de espaço físico específico, armazenar em plásticos lacrados e não reutilizados em outro ambiente e somente retornar a sua estante e disponibilidade para nova utilização após quatorze (14) dias;
- VI. Etiquetar os plásticos/recipientes que irão armazenar o acervo devolvido por dia e na etiqueta adesiva colocar a DATA DE DEVOLUTIVA E DATA DE LIBERAÇÃO DO ACERVO; VII. Após o período de quatorze (14) dias, usando Equipamentos de Proteção Individual, higienize capa com álcool 70% e papel toalha, descartando o papel toalha em seguida;
- VIII. Para livros que possam ter estado em CONTATO COM O VIRUS, mantê-los em quarentena por pelo menos 14 dias. O mesmo deverá ocorrer no caso da aquisição de obras novas, evitando assim a transmissão e os danos com a aplicação de materiais de limpeza;
- IX. Livro manuseado na estante/para escolha não retorna para a estante, a mediadora de leitura que atende no local, coleta e coloca em quarentena, seguindo as mesmas orientações do item VI.

8.7 MEDIDAS PARA A DISTRIBUIÇÃO E MANIPULAÇÃO DA ALIMENTAÇÃO ESCOLAR

Seguir na íntegra o estabelecido nas Diretrizes Sanitárias para Alimentação Escolar.

8.8 MEDIDAS PARA O TRANSPORTE ESCOLAR

Seguir na íntegra o estabelecido nas Diretrizes Sanitárias para o Transporte Escolar.

8.9 ORIENTAÇÕES SOBRE A IMPLEMENTAÇÃO DE MEDIDAS DE PROTEÇÃO CONTRA A INFECÇÃO DA COVID -19

- I. Realizar a aferição de temperatura dos servidores, alunos e visitantes na entrada do estabelecimento;
- II. Capacitar os servidores, disponibilizar e exigir o uso dos EPIs apropriados, diante do risco de infecção pelo COVID-19, para a realização das atividades, dentre eles máscaras e luvas; III. Disponibilizar e exigir que todos os servidores (servidores, prestadores de serviço, entre outros) utilizem máscaras durante todo o período de permanência no estabelecimento, sendo estas substituídas conforme recomendação de uso, sem prejuízo da utilização de outros Equipamentos de Proteção Individual (EPIs) necessários ao desenvolvimento das atividades; IV. Manter uma distância de, no mínimo, 1,5 m (um metro e meio) de raio entre os servidores. Se não houver como atender a esta distância, colocar barreiras físicas nas instalações de trabalho e proteção com protetor facial (face shield), além do uso da máscara;
- V. Programar a utilização de vestiários a fim de evitar agrupamento e cruzamento entre servidores (definir fluxos internos e de entrada e saída), mantendo o distanciamento de 1,5 m (um metro e meio) de raio entre os servidores. Caso a atividade necessite da utilização de uniformes, é importante orientar aos servidores a ordem de desparamentação, e o último EPI a ser descartado deve ser a máscara;
- VI. Recomendar que os servidores não retornem às suas casas diariamente com suas roupas de trabalho quando estes utilizarem uniforme;
- VII. Disponibilizar, em pontos estratégicos do estabelecimento, local para a adequada higienização das mãos e, na ausência ou distância do local, disponibilizar álcool 70% (setenta por cento) ou preparações antissépticas de efeito similar, devendo ser orientada e estimulada a constante higienização das mãos por todos os servidores;
- VIII. Adaptar bebedouros do tipo jato inclinado, de modo que somente seja possível o consumo de água com o uso de copo descartável;
- IX. Programar a utilização dos refeitórios com apenas 1/3 (um terço) da sua capacidade (por vez), demarcando os lugares que podem ser utilizados Organizar cronograma para sua utilização, de forma a evitar agrupamento e cruzamento entre os servidores (fluxos interno e de entradas e

saídas), além de garantir a manutenção da distância mínima de 1,5 m (um metro e meio) de raio entre os servidores;

X. Realizar diariamente procedimentos que garantam a higienização do ambiente de trabalho, intensificando a limpeza com desinfetantes próprios para esta finalidade;

28

XI. Intensificar a higienização com álcool 70% (setenta por cento), preparações anti sépticas ou sanitizantes de efeito similar nos utensílios, superfícies e equipamentos, maçanetas, XII. mesas, corrimãos, interruptores, sanitários, elevadores, vestiários e armários entre outros, respeitando a característica do material quanto à escolha do produto;

XIII. Manter os lavatórios dos refeitórios e sanitários providos de sabonete líquido, toalha descartável, álcool 70% (setenta por cento) ou preparações anti sépticas de efeito similar e lixeiras com tampa de acionamento sem o uso das mãos;

XIV. Manter ventilados, dentro do possível, todos os postos de trabalho, evitando o uso de ar condicionado. Caso optem pela utilização do ar condicionado, portas e janelas deverão ser mantidas abertas;

XV. Monitorar os servidores com vistas à identificação precoce de sintomas compatíveis com a COVID-19 (febre aferida ou referida, calafrios, dor de garganta, dor de cabeça, tosse, coriza, distúrbios olfativos ou gustativos);

XVI. O estabelecimento deve seguir as recomendações do Programa de Prevenção dos Riscos Ambientais (PPRA) em especial as que dizem respeito aos Equipamentos de Proteção Individual.

8.10 MEDIDAS PARA IDENTIFICAÇÃO E CONDUÇÃO DE CASOS SUSPEITOS OU CONFIRMADOS PARA COVID-19

I. Identificar previamente casos suspeitos de COVID-19 é uma importante ferramenta no controle da disseminação do vírus na comunidade escolar, e para tal recomenda-se:

II. Orientar os servidores e alunos a informar imediatamente ao responsável pelo estabelecimento de ensino ou ao profissional de referência no estabelecimento, caso apresentem sintomas de síndrome gripal e/ou convivam com pessoas sintomáticas, suspeitas ou confirmadas com COVID-19;

III. Realizar observação/monitoramento diário dos servidores e alunos com sintomas de síndrome gripal, em todos os turnos;

IV. Selecionar e treinar servidores para conduzirem as ações quando se depararem com indivíduo com síndrome gripal, de forma a se protegerem e protegerem a comunidade escolar de possível contaminação;

V. Organizar o estabelecimento escolar de forma a disponibilizar uma sala de isolamento para casos que apresentem sintomas de síndrome gripal;

VI. Promover o isolamento imediato de qualquer pessoa que apresente os sintomas gripais, e

29

realizar as seguintes ações:

a) se aluno menor de idade, comunicar imediatamente aos pais ou responsáveis, mantendo-o em área segregada de outros alunos, sob supervisão de um responsável trabalhador da instituição, respeitando às medidas de distanciamento e utilização de EPI, aguardando a presença dos pais ou responsáveis para os devidos encaminhamentos pelos familiares ou responsáveis;

b) se aluno maior de idade, mantê-lo em área segregada, com acompanhamento de um trabalhador do estabelecimento, respeitando às medidas de distanciamento e utilização de EPI até a definição dos encaminhamentos;

c) se trabalhador (inclusive professor) afastá-lo imediatamente das suas atividades até elucidação do diagnóstico;

VII. Definir fluxos claros de condução e saída dos casos suspeitos da sala de isolamento e do estabelecimento escolar;

VIII. Notificar imediatamente casos suspeitos para a Vigilância Epidemiológica local, para orientações e encaminhamentos;

IX. Reforçar a limpeza dos objetos e das superfícies utilizadas pelo caso suspeito, bem como da área de isolamento;

X. Para os casos confirmados para COVID-19, tanto de alunos quanto servidores, é recomendável afastamento de 10 a 14 dias conforme orientação médica, podendo retornar às atividades após este período, desde que estejam assintomáticos por 24 horas, sem uso de antitérmicos e com melhora clínica importante. Os casos negativos para COVID-19 poderão retornar às atividades educacionais e laborais após 24 horas da remissão dos sintomas, sem uso de antitérmicos e com melhora clínica importante, seguindo Manual de Orientações da COVID-19 (vírus SARS-CoV 2);

XI. Para a(s) turma(s) do(s) professor (res) ou aluno(s) suspeitos recomenda-se suspender as aulas por 7 (sete) dias ou até resultado negativo, ou de 10 a 14 dias conforme orientação médica se positivo para COVID-19, como também os demais alunos e seus responsáveis, quando aplicável, deverão ser cientificados dos fatos;

- XII. Para as turmas dos alunos que coabitam ou tiveram outras formas de contatos com pessoas com diagnóstico de infecção pelo COVID-19, recomenda-se suspender as aulas de 10 a 14 dias conforme orientação médica, bem como os demais alunos e seus responsáveis, quando aplicável, deverão ser cientificados dos fatos;
- XIII. Questionar aos servidores e alunos dos estabelecimentos escolares se coabitam ou têm outras formas de contatos com pessoas suspeitas ou sabidamente com diagnóstico de infecção pelo COVID-19. Caso a resposta seja positiva, é aconselhável que esta pessoa fique afastada das
- 30**
- atividades até que tenha elucidação diagnóstica ou um parecer médico liberando o retorno às atividades laborais. Caso não ocorra a elucidação diagnóstica, é indicado que estas pessoas permaneçam afastadas de 10 a 14 dias conforme orientação médica, podendo retornar às atividades após este período, desde que estejam assintomáticas;
- XIV. Garantir a notificação da rede de saúde do município de residência, no caso de servidores e alunos que residam em outros municípios;
- XV. Manter registro atualizado do acompanhamento de todos os servidores e alunos afastados para isolamento por COVID-19;
- XVI. Garantir, sem prejuízos de aprendizagem ou salarial, o retorno dos alunos ou servidores somente após a alta e a autorização da área da saúde;
- XVII. Monitorar o retorno dos alunos após a alta e a autorização da área da saúde, evitando evasão e abandono escolar.

8.11 MEDIDAS ESPECÍFICAS DE PREVENÇÃO E CONTROLE RELACIONADAS AO ENSINO FUNDAMENTAL

- I. No horário de chegada e saída dos alunos, um ou mais profissionais escolares devem estar na entrada para receber os alunos não permitindo a entrada de pais e responsáveis;
- II. Além de escalonar a entrada das turmas, diferenciar os horários de outros níveis (se ofertados pela Unidade Escolar) e se possível estabelecer diferentes entradas para receber e dispensar os alunos;
- III. É recomendável que os alunos de cada turma fiquem sempre na mesma sala, para evitar troca de espaços e maior movimentação nos corredores;
- IV. Estabelecer sinalização nos corredores para que haja fila única, definição prioritária de tráfego, sinalização nos corredores que ajudem os alunos a seguir as normas e lembrar de manter a

distância mínima entre si durante a movimentação;

V. Restringir a interação dos alunos apenas para as pessoas que estejam na mesma sala (sendo vedada a interação de estudantes de diferentes turmas e ou com professores de outras classes); VI. É recomendável restringir a implementação dos programas e projetos intersetoriais, que são desenvolvidos por profissionais que não fazem parte do corpo docente da unidade escolar; VII. Estabelecer escalonamento dos intervalos para as classes, evitando aglomerações em corredores e outros espaços;

VIII. Realizar lanches e refeições, preferencialmente, na própria sala de aula; IX. Proibir materiais didáticos que sejam manuseados por vários alunos ao mesmo tempo ou

31

sequencialmente, a não ser que eles possam ser limpos e desinfetados ao serem passados de um aluno para o outro;

X. Priorizar atividades com material audiovisual, para evitar manuseio de objetos pelos alunos; XI. Higienizar diariamente após cada turno brinquedos e materiais utilizados pelas crianças dos anos Iniciais do Ensino Fundamental, e higienizar imediatamente após o uso, brinquedos e materiais que forem levados à boca pelos alunos;

XII. Recomendar aos estabelecimentos que dispuserem de infraestrutura compatível (diversos sanitários) para definir sanitários para uso exclusivo deste público (não compartilhar com os alunos de outros níveis);

XIII. Orientar os alunos a manter o uso da máscara e realizarem a higienização, armazenamento e descarte conforme o estabelecido na Portaria SES no 224/2020.

8.12 MEDIDAS ESPECÍFICAS DE PREVENÇÃO E CONTROLE RELACIONADAS AO PÚBLICO INFANTIL

O público infantil requer especial atenção pelas limitações quanto ao cumprimento das medidas de prevenção e controle na disseminação do vírus, onde recomenda-se:

- I. Os estabelecimentos de ensino que possuam em suas dependências crianças menores de seis anos, ou com algum grau de dependência, deverão adotar medidas para que estas recebam auxílio para adequada higiene de mãos, com a regularidade necessária;
- II. Recomenda-se dividir as turmas em grupos menores, sendo vedada a interação de crianças de diferentes turmas e ou com professores de outras classes. A proporção de crianças por turma será definida em Portaria da Secretaria de Estado da Saúde quando estabelecer o momento do

retorno, conforme Matriz de Risco Potencial;

III. Vedar a circulação de profissionais entre diferentes turmas na rotina diária de atividades; IV. Os estabelecimentos educacionais que dispuserem de local destinado à amamentação, devem mantê-lo ventilado, com assentos adequados e distantes 1,5 m (um metro e meio) de raio, e disponibilizar em pontos estratégicos, local para a adequada higienização das mãos e, na ausência ou distância do local, disponibilizar álcool 70% (setenta por cento) ou preparações anti sépticas de efeito similar. Deverá haver higienização do local após utilização; V. Em relação a permanência na escola de crianças matriculadas em período integral, estas deverão permanecer preferencialmente no mesmo grupamento e educador, durante o período de permanência na escola;

VI. Os pais/responsáveis deverão aferir a temperatura antes de levar a criança a instituição escolar,

32

não levando para escola os que se apresentarem febris ou com sintomas gripais;

VII. Medir a temperatura das crianças ao chegarem na escola, proibindo a entrada daquelas que apresentarem temperatura acima de 37,8oC (Trinta e sete vírgula oito graus Celsius); VIII. A alimentação deve ser oferecida dentro da própria sala, sendo sempre evitado a troca de espaços;

IX. Escalonar o horário do parquinho sendo que o mesmo deverá ser higienizado completamente após utilização de cada turma;

X. Estabelecer escalonamento na entrada e saída das crianças de modo a evitar aglomerações. Se possível, os profissionais devem pegar a criança do lado de fora da escola e levá-las para dentro, evitando que os pais/responsáveis entrem no ambiente;

XI. Se possível, a pessoa que irá levar e buscar a criança na escola não deve pertencer ao grupo de risco;

XII. Higienizar, a cada uso, materiais e utensílios de uso comum, como colchonetes, tatames, trocadores, cadeiras de alimentação, berços entre outros. A higienização completa deverá ser realizada entre os turnos também;

XIII. Separar colchões ou berços das crianças na hora do cochilo, colocando-os a pelo menos 1,5 metros (um metro e meio) de distância um do outro, sendo que os mesmos deverão ser higienizados a cada uso e no final do turno;

XIV. Higienizar diariamente brinquedos e materiais utilizados pelas crianças da Educação Infantil e Séries Iniciais do Ensino Fundamental, e higienizar imediatamente após o uso, brinquedos e materiais que forem levados à boca pelos alunos;

XV. Evitar o uso de brinquedos e outros materiais de difícil higienização;

XVI. Recomendar aos pais/responsáveis que as crianças não levem brinquedos de casa para a instituição;

- XVII. Não compartilhar objetos de uso individual, como copos, talheres, mamadeiras, babadores, lençóis, travesseiros, toalhas entre outros;
- XVIII. Deve-se trocar as roupas de bebês e crianças quando estas tiverem sujidades visíveis. Assim, os pais ou cuidadores devem fornecer várias mudas de roupa para a instituição;
- XIX. Colocar as roupas com sujidades visíveis, tanto de profissionais quanto de crianças em sacolas plásticas até que se proceda a entrega aos pais e a lavagem;
- XX. Ao realizar troca de fraldas de bebês ou crianças, orientar os trabalhadores responsáveis para: a) definir um local fixo para esta atividade, estruturado para tal;
- b) realizar a adequada higiene das mãos antes e após a troca de fraldas;
- c) usar luvas descartáveis e proceder a troca das mesmas após o atendimento de cada criança;
- 33**
- d) usar avental descartável ou impermeável e higienizável (como “capa de chuvas”), descontaminando-o após cada uso;
- e) higienizar as mãos da criança após o procedimento;
- f) realizar o descarte adequado dos materiais resultantes desta atividade;
- g) as fraldas de pano reutilizáveis não devem ser limpas no local, mas sim colocadas em sacos plásticos até o momento da lavagem;
- h) realizar limpeza da superfície sempre após a troca de fraldas.
- i) recomenda-se que sejam afixados material informativo com o passo-a-passo adequado para efetuar a troca de fraldas.
- XXI. Os professores e funcionários devem supervisionar o uso dos produtos a serem utilizados na higiene de mãos, superfícies de modo a garantir a utilização correta, bem como evitar exposição e ingestão acidental;
- XXII. Orientar os alunos maiores de 02 anos, a manter a máscara e realizarem a retirada apenas no momento da refeição.

8.13 ESQUEMA DE ORGANIZAÇÃO DAS MEDIDAS SANITÁRIAS

O quê (ação) (W2)	Onde (W3)	Quando (W4)	Quem (W5)	Como (H1)	Quanto (H2)
----------------------	--------------	----------------	--------------	--------------	----------------

Aferir a temperatura	Dentro do Espaço Recreativo Tia Maria.	Ao chegar no Espaço Recreativo Tia Maria; Caso apresente algum desconforto durante a permanência local	Responsável pela recepção da criança.	Com termômetro infravermelho.	
Exigir uso de máscara	Dentro do Espaço Recreativo Tia Maria.	Diariamente	Todas as pessoas que estejam no espaço recreativo Tia Maria.	Exigir o uso obrigatório de máscara; Monitorar a troca de máscara 2 vezes por dia; Descartar a máscara em saco individual para realizar a higienização.	
Higienizar as mãos	Dentro do Espaço Recreativo Tia Maria	Ao chegar no Espaço Recreativo Tia Maria. Periodicamente, Antes e depois de: Mexer em pertences pessoais e brinquedos;	Todos dentro do Espaço Recreativo Tia Maria	Dispensar de toalhas de papel e saboneteiras sempre abastecidos; Dispensers de álcool em gel 70% na sala, cozinha, área de lazer e recepção; Orientar a higienização	

		Realizar as refeições; Trocar de mascarás e utilizar os sanitários.		constante das mãos.	
Higiene de objetos de uso coletivo	Mesas e bancos e sofá	Diariamente.	Responsável pela limpeza	Utilizando álcool 70%.	

Higienizar ambientes coletivos	Refeitório, recepção, sanitários, corredor.	Diariamente a cada troca de turno.	Responsável pela limpeza.	Utilizando álcool 70%.	
Manter ambientes arejados e ventilados	Área interna	Diariamente.	Responsável pelo local	Manter janelas e portas abertas durante todo o dia.	
Manter distanciamento social.	Dentro do Espaço Recreativo Tia Maria	Diariamente.	Todos dentro do Espaço Recreativo Tia Maria	Manter o distanciamento de 1,5m; Separar as crianças para evitar aglomeração; Demarcação dos espaços físicos.	
Casos suspeitos ou confirmados	Dentro do Espaço Recreativo Tia Maria e/ou Junto a família	Apresentar sintomas; Em caso de laudo positivo de algum familiar que resida na mesma casa.	Gestora do Espaço Tia Maria	Isolar a criança em local apropriado e avisar o responsável para vir buscar imediatamente. Ajudante que apresentar sintomas deverá se encaminhar para posto de saúde ou hospital para acompanhamento. O retorno ao Espaço Recreativo Tia Maria só é permitido após a apresentação do exame com resultado negativo.	
Criar um espaço para isolamento	No Espaço Recreativo Tia Maria	Em quanto permanecer o plano de contingência.	Gestora do Espaço Recreativo Tia Maria	Destinar um quarto para isolamento da criança que apresentar algum sintoma durante a permanência no Espaço Tia Maria	

Quadro 2: Esquema de organização DAOP Medidas Sanitárias

9 QUESTÕES PEDAGÓGICAS

Diretrizes:

NÃO SE APLICA A ESSE ESTABELECIMENTO.

O quê (ação) (W2)	Onde (W3)	Quando (W4)	Quem (W5)	Como (H1)	Quanto (H2)

Quadro 3: Esquema de organização DAOP Questões Pedagógicas

10 ALIMENTAÇÃO ESCOLAR

Diretrizes:

A garantia da segurança sanitária na distribuição da alimentação escolar nos estabelecimentos de ensino, durante a pandemia da COVID-19, é uma importante atividade que requer organização dos estabelecimentos e colaboração da comunidade escolar, portanto é necessário:

- Ter uma estratégia de higiene eficaz, que contemple todos os itens do estabelecimento (ambiente, equipamentos, móveis e utensílios) e as etapas da produção de alimentos. O funcionamento correto dos mesmos irá garantir que a probabilidade de contaminação seja reduzida. (1)
- O programa de higienização deve ser cumprido antes mesmo do retorno das operações. Para realizar de forma adequada todas as etapas do processo, deve-se compreender os conceitos envolvidos: (1)

a. LIMPEZA + DESINFECÇÃO/SANITIZAÇÃO = HIGIENIZAÇÃO

Limpeza - Remoção das sujidades visíveis da superfície que favorecem a multiplicação de microrganismos. Se realizada de forma eficaz, a limpeza é responsável pela eliminação de até 99,9% das partículas indesejáveis sendo que o 0,1% restante, representado pelos microrganismos, será reduzido por meio da ação de sanitizantes (1).

Desinfecção ou Sanitização - Redução considerável de microrganismos de importância higiênico-sanitária em superfícies em geral. A sanitização pode ser realizada por meios físicos e químicos. (1)

Para desinfecção (diminuição da quantidade de microrganismos) das superfícies, podem ser utilizados, por exemplo: solução de hipoclorito a 1%, ou seja, água sanitária na diluição e tempo recomendados no rótulo, álcool 70% líquido ou gel, e os próprios desinfetantes (seguir a orientação do rótulo). A Entidade mantenedora deve avaliar atentamente quais são os produtos que melhor se adaptam ao seu processo produtivo. (2)

I. A Entidade Mantenedora encaminhará o Manual de Boas Práticas na Manipulação de Alimentos e os Procedimentos Operacionais Padronizados (POPs), atualizados, para todas as Unidades de Ensino e cada uma deverá adequá-los de acordo com as informações da sua Unidade, para o combate à disseminação da COVID-19.

Se as Boas Práticas de Fabricação e Manipulação tiverem sido fielmente seguidas, o risco de que um alimento seja veículo para transmissão do COVID-19 é pequeno. Além disso, destaca-se mais uma vez que não há evidências de transmissão do novo coronavírus por meio de alimentos. (2)

b. RECEBIMENTO DE MERCADORIAS

A etapa de recebimento de mercadorias deve ser realizada com cuidados redobrados uma vez que envolve diversos fatores externos. (1)

- Verificação das condições de higienização do veículo de entrega;
 - Recebimento das mercadorias em local protegido e limpo;
 - Verificação das condições de asseio pessoal e hábitos do entregador, assim como uso de EPIs; ● Respeitar a regra local de distanciamento social em relação ao entregador;
 - Remoção de embalagens secundárias e/ou terciárias (caixas de papelão) na área de recebimento, antes da entrada das mercadorias na área de armazenamento. Quando não houver área específica para recebimento, deve-se reforçar a higienização do local onde as embalagens foram removidas.

OBS: Na impossibilidade de remoção das embalagens secundárias e terciárias, mantê-las segregadas em locais específicos, afastados de produtos em embalagens primárias e áreas de manipulação. (1) O vírus pode sobreviver até 24 horas em superfícies de papelão- Fonte: OPAS/OMS. (1) Como já era

previsto pela legislação, as embalagens primárias impermeáveis devem ser lavadas com água potável e/ou desinfetadas com álcool 70% ou desinfetante equivalente, com o auxílio de panos descartáveis limpos, a fim de evitar a introdução de contaminantes no estabelecimento. (1)

37

O vírus pode sobreviver até 72 horas em superfícies de plástico, conforme apresentado na Cartilha-Fonte: OPAS/OMS. (1)

II. Cada estabelecimento de ensino deverá manipular e preparar os alimentos de acordo com o Manual de Boas Práticas e os Procedimentos Operacionais Padronizados de forma a combater a disseminação da COVID-19.

c. PREPARO DE ALIMENTOS

Os processos de manipulação dos alimentos permanecem os mesmos, de acordo com a regulamentação sanitária vigente. (1)

Não há evidências de transmissão do vírus por meio dos alimentos. No entanto, caso o alimento esteja contaminado com o vírus e o consumidor toque-o com as mãos e leve as mãos ao rosto, existe o risco de o vírus ser levado à mucosa (boca, olhos e nariz). Desta forma, uma vez que este vírus é inativado em altas temperaturas (acima de 70°C, assim como a maioria dos microrganismos), os alimentos submetidos às etapas de cocção são seguros ao consumo. É importante destacar que as regras de higiene pessoal e hábitos adequados devem ser cumpridos a fim de não comprometer todo o processo. No caso dos alimentos que não são submetidos à cocção, mas passam por desinfecção, também não há risco, desde que o processo estabelecido tenha sido cumprido de forma correta (1).

O uso de luvas não é uma medida efetiva se não for associada a adequada higiene das mãos. (6) Os bebedouros com jato para a boca não devem ser utilizados. Preferencialmente devem ser usados purificadores e bebedouros que permitam o uso de copos ou garrafas individuais e higienizados diariamente. (3)

III. As Unidades de Ensino deverão utilizar utensílios higienizados conforme definido no Manual de Boas Práticas de Manipulação dos Alimentos de cada estabelecimento.

IV. Os trabalhadores devem evitar tocar o rosto, em especial os olhos e a máscara, durante a produção e distribuição dos alimentos, seguindo os procedimentos estabelecidos no Manual de Boas Práticas de Manipulação de Alimentos de cada estabelecimento.

Os trabalhadores devem intensificar a higienização das mãos e antebraços, principalmente antes e depois de manipularem alimentos, após tocarem o rosto, nariz, olhos e boca, após o uso de sanitários. (4)

V. O trabalhador deve trocar os uniformes (jalecos) no mínimo, diariamente e usados exclusivamente nas dependências de armazenamento, preparo e distribuição dos alimentos. ● Utilizar calçados fechados e antiderrapantes. (3)

- Aparelhos celulares não devem ser usados nas áreas de manipulação de alimentos. (3)

38

VI. Durante o período de pandemia da COVID-19, substituir os sistemas de autosserviço de bufê, utilizando porções individualizadas ou disponibilizando funcionário (s) específico (s) para servir todos os pratos e entregar os utensílios.

- Os talheres serão disponibilizados em um recipiente com o cabo para cima e colocados no prato do aluno pelo funcionário que está servindo.

VII. Realizar higienização adequada das mesas, cadeiras, bancos e similares, a cada uso. Não utilizar toalhas de tecido ou outro material.

VIII. Aumento da frequência de higienização das áreas comuns e das superfícies de grande contato, por exemplo: Corrimãos, sanitários, mesas, maçanetas, entre outros. Recomenda-se a frequência mínima de uma vez ao dia ou na troca de turnos escolares. (3)

IX. As Unidades de Ensino deverão estabelecer horários alternados de distribuição de alimentos e utilização de refeitórios e praças de alimentação, com o objetivo de evitar aglomerações e verificar a possibilidade de entregar os pratos na mesa aos alunos. (3)

X. As Unidades de Ensino deverão organizar a disposição das mesas e cadeiras no refeitório de modo a assegurar que a sua utilização proporciona o distanciamento mínimo de 1,5 metros (um metro e meio) entre as pessoas.

XI. As Unidades de Ensino deverão obedecer ao distanciamento mínimo de 1,5 metros (um metro e meio) entre pessoas no refeitório em todas as atividades, da entrada à saída.

XII. As Unidades de Ensino devem programar a utilização dos refeitórios com apenas 1/3 (um terço) da sua capacidade (por vez). Organizarão cronograma para sua utilização, de forma a evitar agrupamento e cruzamento entre os trabalhadores (fluxos interno e de entradas e saídas), além de garantir a manutenção da distância mínima de 1,5 m (um metro e meio) de raio entre os trabalhadores.

XIII. As Unidades de Ensino deverão recomendar que preferencialmente não sejam trazidos alimentos externos. Caso haja a necessidade, este deverá estar higienizado e embalado conforme recomendações sanitárias.

XIV. Cabe a Unidade de Ensino orientar alunos e trabalhadores a não partilhar alimentos e não utilizar

os mesmos utensílios, como copos, talheres, pratos entre outros.

XV. É obrigatório o uso da máscara durante toda a permanência no ambiente, retirando somente no momento do consumo do alimento.

Os manipuladores de alimentos devem utilizar máscara de proteção respiratória de uso não profissional durante toda a jornada de trabalho e deve-se realizar a troca na frequência necessária. (3) Mesmo de máscara, mantenha distância de mais de 1(um) metro de outra pessoa. (5)

39

As máscaras faciais podem ser de tecido não tecido sintético, desde que o fabricante garanta que o tecido não cause alergia, e seja adequado para o uso humano. (5)

Advertências: (5)

- a) Não utilizar a máscara por longo tempo (máximo de 2 horas);
- b) Trocar após esse período e sempre que tiver úmida, com sujeira aparente, danificada ou se houver dificuldade para respirar;
- c) Higienizar as mãos com água e sabonete ou preparação alcoólica a 70% ao chegar em casa; d) Retire a máscara, armazenar em saco plástico bem fechado e levar para lavar; e) Repita os procedimentos de higienização das mãos após a retirada da máscara e, não compartilhe a sua máscara, ainda que ela esteja lavada.

I. Orientar a troca, higienização, armazenamento e descarte das máscaras conforme o estabelecido na Portaria SES nº 224/2020.

II. Orientar que entregadores e outros trabalhadores externos não entrem no local de manipulação dos alimentos.

III. Realizar formação/treinamento com os profissionais envolvidos em todos os processos da alimentação na escola (recebimento, armazenamento, pré-preparo, preparo, distribuição, acompanhamento e fiscalização), seguindo os procedimentos estabelecidos nas diretrizes sanitárias, planos de contingências e protocolos escolares.

IV. Organizar um plano de comunicação para orientar a comunidade escolar sobre os procedimentos alimentares, conforme as diretrizes sanitárias, planos de contingência e protocolos escolares.

XX. Seguir os procedimentos de higienização do kit de alimentação escolar de acordo com as normas sanitárias. Cartilha com Orientações para a execução do PNAE durante a situação de emergência decorrente da Pandemia do Coronavírus (COVID-19).

XXI. Os estabelecimentos educacionais que dispuserem de Cantinas, Lanchonetes, Restaurantes ou espaços equivalentes a praças de alimentação, de forma terceirizada, deverão também atender

aos requisitos definidos na Portaria SES nº 256 de 21/04/2020, ou outros regulamentos que venham substituí-la.

Para os níveis e etapas da Educação Infantil, Ensino Fundamental e Educação Especial, além das diretrizes gerais já estabelecidas, é necessário implementar as seguintes diretrizes adicionais.

Lactário: unidade com área restrita, destinado à limpeza, esterilização, preparo e guarda de mamadeiras, basicamente, de fórmulas lácteas (RDC 50/2002 ANVISA) e alimentos para crianças de 0 a 2 anos:

40

- a) A Entidade mantenedora encaminhará e cada estabelecimento deverá atualizar o Manual de Boas Práticas de Manipulação e os Procedimentos Operacionais Padronizados do Lactário de forma a adequá-los para o combate à disseminação da COVID-19.
- b) Cada estabelecimento deverá manipular e preparar os alimentos/mamadeiras de acordo com o Manual de Boas Práticas e os Procedimentos Operacionais Padronizados de forma a combater a disseminação da COVID-19.
- c) Para as turmas de ensino fundamental, realizar lanches e refeições, preferencialmente, na própria sala de aula.
- d) Para as turmas da Educação Infantil a alimentação deve ser oferecida dentro da própria sala, sendo sempre evitado a troca de espaços.
- e) Os estabelecimentos educacionais que dispuserem de local destinado à amamentação, devem mantê-lo ventilado, com assentos adequados e distantes 1,5 m (um metro e meio) de raio, e disponibilizar em pontos estratégicos, local para a adequada higienização das mãos e, na ausência ou distância do local, disponibilizar álcool 70% (setenta por cento) ou preparações antissépticas de efeito similar. Deverá haver higienização do local após utilização.
- f) Utilizar utensílios higienizados conforme definido no Manual de Boas Práticas de Manipulação dos Alimentos de cada estabelecimento. Os detergentes e desinfetantes utilizados devem ser adequados para a sua finalidade (ver rótulo) e devem estar regularizados pela ANVISA. Para desinfecção (diminuição da quantidade de microorganismos) das superfícies, podem ser utilizados, por exemplo: solução de hipoclorito na diluição e tempo recomendados no rótulo, álcool 70% líquido ou gel, e os próprios desinfetantes (seguir a orientação do rótulo).
- g) Manter as mamadeiras e chupetas individuais, identificadas, higienizadas, secas e guardadas

em armário fechado. Se as mamadeiras forem de uso coletivo devem ser lavadas e desinfetadas com solução clorada ou fervidas durante 10 minutos.

- h) Orientar os trabalhadores a evitar tocar o rosto, em especial os olhos e a máscara, durante a produção e distribuição dos alimentos/mamadeiras, seguindo os procedimentos estabelecidos no Manual de Boas Práticas de Manipulação de Alimentos de cada estabelecimento.
- i) Orientar o trabalhador que os uniformes devem ser trocados, no mínimo, diariamente e usados exclusivamente nas dependências de armazenamento, preparo e distribuição dos alimentos.

41

- j) Orientar os trabalhadores a manter as unhas cortadas ou aparadas, os cabelos presos e evitar o uso de adornos, como anéis e brincos.
- k) Estabelecer horários alternados de distribuição de alimentos e mamadeiras, de forma que cada criança seja atendida individualmente a fim de evitar compartilhamento de utensílios.
- l) Recomendar que preferencialmente não sejam trazidos alimentos externos. Caso haja a necessidade, este deverá estar higienizado e embalado conforme recomendações sanitárias.
- m) Orientar os trabalhadores a manter a máscara e realizarem a higienização, armazenamento e descarte conforme o estabelecido na Portaria SES nº 224/2020.
- n) Orientar que entregadores e outros trabalhadores externos não entrem no lactário. o) Realizar formação/treinamento com os profissionais envolvidos em todos os processos do lactário (recebimento, armazenamento, pré-preparo, preparo, distribuição, acompanhamento e fiscalização), seguindo os procedimentos estabelecidos nas diretrizes sanitárias, planos de contingências e protocolos escolares.
- p) Organizar um plano de comunicação para orientar a comunidade escolar sobre os procedimentos alimentares, conforme as diretrizes sanitárias, planos de contingência e protocolos escolares.
- q) Manter o local de amamentação, caso haja, ventilado, com assentos adequados e distantes 1,5 m (um metro e meio) de raio, e disponibilizar em pontos estratégicos, local para a adequada higienização das mãos e, na ausência ou distância do local, disponibilizar álcool 70% (setenta por cento) ou preparações antissépticas de efeito similar.
- r) Recomendar que nos casos em que os alimentos sejam servidos em sala de aula, sejam transportados em recipientes higienizados e fechados com tampa, a fim de evitar risco de

contaminação durante o transporte.

d. ALIMENTOS, COVID-19 E BOAS PRÁTICAS

É importante lembrar:

- Não há até o momento, evidências de contaminação pelo novo coronavírus por meio de alimentos.
- O cumprimento das Boas Práticas garante a entrega de alimentos seguros, e reduz o risco de disseminação da COVID-19 entre os trabalhadores envolvidos na cadeia produtiva de alimentos.

42

- Trabalhador infectado ou com suspeita da COVID-19? Comunique à direção ou aos seus superiores afaste-o das atividades e adote as medidas recomendadas pelo Ministério da Saúde.
- Distanciamento dentro das instalações de produção/processamento: quando possível, aumente a distância física entre os trabalhadores para, pelo menos, 1,5 metro. ● A lavagem frequente e correta das mãos é uma das estratégias mais efetivas para reduzir o risco de transmissão e de contaminação pelo novo coronavírus. Reforce as medidas necessárias para garantir que todos os trabalhadores estejam procedendo adequadamente.
- Redobre os esforços de limpeza e desinfecção de ambientes. Avalie a necessidade de aperfeiçoar os procedimentos de higienização de superfícies, incluindo aquelas de maior contato, como maçanetas das portas, corrimãos, entre outros.
- A Unidade de Ensino deve avaliar a necessidade de implementação de novas rotinas de higienização das matérias primas recebidas, como lavagem e desinfecção de suas embalagens.
- O transporte de alimentos e suas matérias-primas também devem obedecer às Boas Práticas. Por isso, recomenda-se atenção também à higienização dos transportes e à saúde e proteção dos trabalhadores envolvidos nessa etapa.

Legendas:

1 Bases para a Operação de Bares, restaurantes e lanchonetes no Pós-Covid 19-Publicada em 26.06.2020.

2 NOTA TÉCNICA Nº 48/2020/SEI/GIALI/GGFIS/DIRE4/ANVISA - Documento orientativo para produção segura de alimentos durante a pandemia de Covid-19 3 Saúde e Higiene dos Manipuladores de Alimentos-Recomendações para Execução do PNAE no Retorno Presencial

às Aulas durante a Pandemia da COVID-19: Educação Alimentar e Nutricional e Segurança dos Alimentos

4 Nota Técnica Nº 031/2020 – DIVS/SUV/SES/SC, atualizada em 24/04/2020. 5

Orientações Gerais-Máscaras faciais de uso não profissional-ANVISA, 03/04/2020. 6

Nota Técnica 47/2020/SEI/GIALI/GGFIS/DIRE 4 - ANVISA

Quadro 4: Esquema de organização DAOP Alimentação Escolar

10. ESQUEMA DE ORGANIZAÇÃO PARA A DISTRIBUIÇÃO E MANIPULAÇÃO DA ALIMENTAÇÃO

O quê (ação) (W2)	Onde (W3)	Quando (W4)	Quem (W5)	Como (H1)	Quanto (H2)
Atualizar e seguir as orientações que constam no Manual de Boas Práticas de Manipulação de Alimento e dos POPs.	No Espaço Recreativo Tia Maria	Antes da retomada das atividades	Gestora do Espaço Recreativo Tia Maria	Cumprir as recomendações do Manual de Boas Práticas de Manipulação de Alimentos e dos POPs	
Higienizar o local onde está sendo servido o alimento	Cozinha e Área externa	Na retomada das atividades Diariamente	Responsável por servir a alimentação.	Realizar a limpeza com álcool 70% nas bancadas, mesas e bancos	

<p>Organização do momento da refeição/ lanche</p>	<p>Cozinha e Área externa</p>	<p>Na retomada das atividades Diariamente</p>	<p>Responsável por servir a alimentação.</p>	<p>Cumprir na íntegra as recomendações do Manual de Boas Práticas de Manipulação de alimentos e dos POPs;</p> <p>Higienizar as mãos das crianças antes de tocar o alimento.</p> <p>Demarcar área externa para alimentação mantendo o distanciamento de 1,50m.</p>	
<p>Servir porções individuais</p>	<p>Cozinha e Área externa</p>	<p>Na retomada das atividades Diariamente</p>	<p>Responsável por servir a alimentação.</p>	<p>Preparar o prato e os talheres para cada criança individualmente.</p>	
<p>Utilizar EPI's, como: touca, avental e máscara para manipular e servir os alimentos</p>	<p>Cozinha e Área externa</p>	<p>Na retomada das atividades Diariamente</p>	<p>Responsável por servir a alimentação.</p>	<p>Respeitando a norma de Boas Práticas de Manipulação de alimentos</p>	

Servir a alimentação em horários alternados	Cozinha e Área externa	Na retomada das atividades Diariamente	Responsável por servir a alimentação.	Definindo horário com intervalos de 15 minutos entre cada 4 crianças e mantendo o distanciamento de 1,50m.	
Informar que não deve ser compartilhado alimento que está no seu prato.	Cozinha e Área externa	Diariamente	Gestora do Espaço Recreativo Tia Maria	Conversando individualmente com cada criança.	

11 TRANSPORTE ESCOLAR

Diretrizes:

Estas diretrizes se destinam às atividades de Transporte Escolar da Rede Pública e Privada de Ensino, bem como ao Ensino Superior e Técnico, visando a orientar alunos, familiares, professores, motoristas, gestores e demais profissionais envolvidos neste transporte, quanto às medidas para a prevenção e mitigação da disseminação da COVID-19.

11.1 MEDIDAS GERAIS

No retorno das atividades do Transporte Escolar da Rede Pública e Privada de Ensino, bem como do Ensino Superior e Técnico, recomenda-se a adoção das seguintes medidas:

I. Limitar e controlar a lotação máxima de cada veículo da seguinte forma:

- a) Os estudantes deverão usar sempre os mesmos assentos, ou seja, o condutor ou monitor deverá mapear os estudantes em seu veículo, para caso seja constatado algum infectado, deverão ser tomadas as medidas necessárias para monitoramento em passageiros próximos ao seu local no veículo.
- b) Veículo de passeio: resguardar intervalo de um assento vazio entre os passageiros nos

bancos traseiros;

c) *Van* (incluindo Kombi): resguardar intervalo de um assento vazio entre os passageiros em todos os bancos;

45

d) Micro-ônibus: priorizar ocupação alternada dos assentos, até o limite de um ocupante por assento, sendo vedado passageiro em pé;

e) Ônibus: priorizar ocupação alternada dos assentos, até o limite de um ocupante por assento, sendo vedado passageiro em pé;

f) Transporte Coletivo: adotará medidas já previstas pela SES;

g) Em todas as modalidades de transporte, manter a obrigatoriedade de ocupar o mesmo lugar todos os dias, com registro dos ocupantes pelo monitor;

h)

A distribuição de estudantes nos assentos do ônibus deverá ser feita de forma a agrupar os alunos de uma mesma escola na mesma região do veículo, quando este atender a mais de um estabelecimento escolar no mesmo deslocamento.

II. Adequar a frota de modo a compatibilizar o quantitativo de veículos com o de passageiros a serem transportados, respeitando a limitação definida para cada modalidade de transporte, inclusive disponibilizando linhas extras, se necessário;

III. Ordenar as entradas e saídas dos passageiros de forma que, no embarque, os passageiros ocupem inicialmente as partes traseiras dos veículos, e que o desembarque inicie pelos passageiros dos bancos da parte dianteira;

IV. Manter os basculantes e as janelas dos veículos abertas (exceto em dias de chuva/frio extremo), com amplitude que permita a troca de ar sem comprometer a segurança dos passageiros. Caso o veículo disponha de sistema de ar condicionado com renovação de ar, esta deverá estar ativa, bem como a higienização e a substituição dos filtros deverá estar em conformidade com as recomendações dos fabricantes;

V. Permitir que entrem e permaneçam nos veículos somente pessoas com máscara, quer sejam estudantes ou trabalhadores das escolas. Orientar estes usuários que se optarem por usar máscara de tecido, que seja em conformidade com o previsto na Portaria SES nº 224, de 03 de abril de 2020, ou outros regramentos que venham substituí-la;

VI. Demarcar a distância de segurança de no mínimo 1,5 metros (um metro e meio) nas áreas de embarque e desembarque ou locais destinados para fila (na escola), evitando a

46

aglomeração de pessoas;

VII. Orientar que, nos pontos de embarque (distantes da escola), ocorrendo existência de formação de filas, os usuários mantenham a distância mínima de 1,5 metros (um metro e meio) das demais pessoas;

VIII. Padronizar procedimentos e operações de higienização, de forma que após cada itinerário/viagem, seja realizada a limpeza e desinfecção dos veículos utilizados no transporte;

a) Higienizar apoios de braço, maçanetas, pegadores, janelas (vidros) e poltronas com álcool 70% ou produtos sanitizantes de efeitos similar, a cada finalização de viagem;

b) Definir periodicidade para higienização interna completa do veículo, recomendando-se ao menos uma vez ao dia;

IX.

Disponibilizar álcool 70% ou sanitizantes de efeito similar para a higienização das mãos, no embarque e no interior do veículo;

X. Afixar um cartaz no interior do veículo com as orientações aos passageiros sobre etiqueta da tosse, uso da máscara, higienização das mãos e distanciamento social;

XI. Organizar e orientar escalonamento de horários de chegadas e saídas dos estudantes nas instituições de ensino, reduzindo a concentração deles no local.

11.2 MEDIDAS AOS SERVIDORES/PRESTADORES DE SERVIÇO

Identificar previamente casos suspeitos da COVID-19 é uma importante ferramenta no controle da disseminação do vírus na comunidade escolar, e para tal recomenda-se:

I. Levar ao conhecimento dos profissionais do transporte escolar, quer sejam servidores ou prestadores de serviços (e aplicar no que couber), as medidas recomendadas para os demais profissionais voltados à atividade escolar;

47

II. Orientar os trabalhadores do transporte escolar a informar imediatamente ao estabelecimento, caso apresentem sintomas de síndrome gripal e/ou convivam com pessoas sintomáticas, suspeitas ou confirmadas da COVID-19, aplicando para estes as mesmas condutas relacionadas aos outros trabalhadores da atividade escolar, no que se refere à elucidação diagnóstica, período de afastamento e notificação das autoridades sanitárias e epidemiológicas;

III. Orientar para que motoristas, monitores e demais prestadores de serviço do transporte reforcem seus cuidados pessoais, lavando sempre as mãos com água e sabão e que, sistematicamente, utilizem o álcool 70% para higienização das mãos;

a) Reforçar, para os monitores, a importância da higienização sistemática das mãos;

b) Disponibilizar e exigir o uso de máscaras ou também *face shield* (protetor facial), utilizados simultaneamente, tanto para o condutor do veículo quanto para o monitor, durante todo o deslocamento (desde as entradas no veículo até o desembarque do último aluno). Orientar estes profissionais que se optarem por usar máscara de tecido, que seja em conformidade com o previsto na Portaria SES nº 224, de 03 de abril de 2020, ou outros regramentos que venham substituí-la;

IV.

Capacitar os trabalhadores do transporte escolar quanto à forma adequada de uso dos dispositivos de segurança sanitária (máscara, *face shield*), tanto para a colocação quanto para a retirada, troca, substituição, higienização e descarte;

V. Recomendar a troca de roupa pelos trabalhadores do transporte escolar ao final do

expediente para retorno às suas residências;

VI. Notificar os prestadores de serviço quando houver confirmação de caso da COVID-19, bem como as pessoas que tiveram contato com este, em um raio de 1,5 metros, em todos os ambientes em que a pessoa infectada tenha circulado;

VII. Garantir que trabalhadores do transporte escolar estejam com seus calendários vacinais em dia.

O quê (ação) (W2)	Onde (W3)	Quando (W4)	Quem (W5)	Como (H1)	Quanto (H2)
----------------------	--------------	----------------	--------------	--------------	----------------

48

Comunicar os responsáveis que devem entregar a criança uma pessoa por vez, conforme horário pré definido.	No Espaço Recreativo Tia Maria	Diariamente	Gestora do Espaço Recreativo Tia Maria	Disponibilizar o horário para cada criança	
Aferir a temperatura da criança ao receber dos responsáveis	Ao chegar Espaço Recreativo Tia Maria.	Diariamente	Responsável pela recepção da criança.	Com termômetro infravermelho.	

Quadro 5: Esquema de organização DAOP Transporte Escolar

12 GESTÃO DE PESSOAS

Diretrizes:

As ações de acompanhamento das condições de saúde, por parte dos estabelecimentos de ensino, devem estar vinculadas às diretrizes e recomendações da saúde ocupacional de cada Rede de Ensino.

12.1 DO ACOMPANHAMENTO DAS CONDIÇÕES DE SAÚDE

I. Quanto à prevenção, recomenda-se que as unidades de ensino reforcem as medidas de prevenção da doença, orientando os profissionais da educação o respeito as diretrizes. Diretrizes

Sanitárias para o Retorno das Aulas, como:

- Distanciamento social;
- Uso de máscaras;
- Higiene das mãos;
- Limpeza do ambiente de trabalho;
- Afastamento de sintomáticos;
- Monitoramento dos sintomas;
- Boa ventilação dos ambientes;
- A utilização dos aparelhos de ar condicionado.

II. Realizar triagem dos servidores da escola, classificados de acordo com seu estado individual inicial em relação à Covid-19, sendo divididos em grupos:

a) Grupo 1: Casos suspeitos ou confirmados: profissionais da educação que apresentarem sintomas como febre, dores no corpo, calafrios, falta de ar, tosse, dor de garganta, diarreia, alteração de paladar ou olfato e dificuldades respiratórias, como também os profissionais que tiveram contato, nos últimos 14 dias, com um caso confirmado de COVID-19;

49

b) Grupo 2: Grupo de Risco: são considerados grupos de risco pessoas com 60 anos ou mais; doenças crônicas (cardiopatas, diabetes, hipertensão, imunossupressores), gestantes de alto risco, entre outros, conforme (Decreto Municipal 5.561 de 8 de abril de 2020);

c) Grupo 3: não pertencem aos grupos anteriores e tem permissão para realizar os trabalhos presencialmente;

d) A triagem possui dois objetivos:

- Identificação de casos suspeitos, permitindo o encaminhamento aos serviços de saúde; ●

Isolamento dos casos suspeitos, evitando a transmissão no ambiente de trabalho. III. Recomendar que todos os profissionais da educação respondam a um questionário autodeclaratório antes de acessar o local de trabalho, com o objetivo de identificar casos suspeitos de COVID-19 (realização de exames);

IV. Garantir monitoramento contínuo, adotando mecanismos de controle que permitam ao servidor informar ao gestor a presença de sintomas;

V. Para aferir a temperatura de seus profissionais no momento da chegada ao local de trabalho, recomenda-se seguir as orientações do fabricante sobre a calibragem do medidor de temperatura. Dar preferência à medidores de temperatura sem contato, caso não seja possível utilizar medidores de temperatura sem contato, a higienização do termômetro com álcool 70° deve ser realizada a cada uso. Na hipótese de a temperatura aferida de algum colaborador estar igual ou maior de 37,8°C, o

colaborador deve ser considerado um caso suspeito; (aquisição dos materiais)

VI. Orientar os profissionais da educação identificados como casos suspeitos a: a) Buscar uma Unidade de Saúde e seguir os critérios de isolamento conforme Guia de Vigilância Epidemiológica-Emergência de Saúde Pública de Importância Nacional pela Doença pelo Coronavírus e Manual de Orientações da Covid-19 do Estado de Santa Catarina; b) Manter o isolamento domiciliar de 10 a 14 dias conforme orientação médica. Após este período, o profissional poderá voltar ao trabalho;

c) Os familiares (contato domiciliar) devem ser orientados a realizar isolamento domiciliar de 10 a 14 dias conforme orientação médica.

12.2 MAPEAMENTOS GRUPO DE RISCO

I. Orientar a apresentação de comprovação para o enquadramento no grupo de risco estabelecido pelo Decreto Municipal 5.561 de 8 de abril de 2020.

II. Cada Rede de Ensino poderá optar por comprovações como: Formulário de auto declaração, Atestado Médico ou Agendamento em Perícia Médica;

50

III. Recomendar que as Redes de Ensino realizem diagnóstico para mapear quais e quantos servidores e estudantes se enquadram no grupo de risco estabelecido pelo Decreto Municipal 5.561 de 8 de abril de 2020.

IV. Garantir que todos os setores estejam contemplados no diagnóstico: professores, servidores que ocupam funções administrativas e pedagógicas, servidores que atuam na limpeza, servidores que atuam com a alimentação, servidores que atuam com o transporte escolar, servidores que atuam na segurança e vigilância das unidades escolares, servidores que atuam no quadro civil ou técnico das unidades escolares, estudantes de todas as etapas e níveis de ensino;

V. Orientar que cada mantenedora organize um formulário diagnóstico padrão a ser aplicado por unidade escolar;

12.3 ORGANIZAÇÃO DO TRABALHO

I. Organizar a forma de trabalho aos profissionais da educação que se enquadram no grupo de risco:

a) Priorizar o trabalho remoto conforme (Decreto Municipal 5.561 de 8 de abril de 2020) de forma que não haja prejuízo ao serviço público;

b) Distribuir tarefas administrativas, quando necessário, que possam ser realizadas de forma remota, como: auxiliar na elaboração de atividades, pesquisas, correções de atividades; c) Planejar e ministrar aulas de forma remota, bem como elaborar as aulas para as formas impressas;

II. Orientar por carga horária diferenciada aos servidores, em especial aos professores que estiverem atuando presencialmente, a fim de garantir o planejamento das atividades para as novas metodologias de ensino, conforme as diretrizes pedagógicas;

III. Assegurar o planejamento democrático e coletivo de carga horária e condições de trabalho a toda comunidade escolar;

IV. Organizar critérios para a contratação de servidores em substituição ou na necessidade de contratação de novos servidores, em regime de excepcionalidade, para atender às necessidades do período que perdurar o formato das atividades escolares estabelecidos nas diretrizes pedagógicas e sanitárias;

a) Elaborar edital específico para o período estabelecido;

b) Garantir, no edital, os critérios para a substituição;

c) Sistematizar mecanismos para a compensação de horas, na impossibilidade da realização de trabalho remoto ou desempenho de outra função.

51

12.4 ACOLHIMENTO E ACOMPANHAMENTO PSICOSSOCIAL

Encaminhamentos para o acolhimento e acompanhamento:

I. Disponibilizar serviços de apoio psicossocial que abordam estigmatização/discriminação e apoio aos servidores no enfrentamento das incertezas da pandemia;

II. Promover reflexões, por meio de formações virtuais (interinstitucionais), sobre as incertezas para a comunidade escolar;

III. Promover campanhas motivacionais constantes (tanto gerais como específicas) em todos os meios de comunicação, para lembrar que a unidade de ensino está preocupada com o bem-estar de todos;

IV. Preparar um ambiente acolhedor para a recepção da comunidade escolar no retorno das atividades presenciais;

V. Acompanhar o pós-retorno. Direção e colegas devem estar atentos a comportamentos, frequência, desempenho, etc., e realizar encaminhamento especializado imediatamente em caso de observação de depressão, tristeza, ansiedade, medo, culpa, entre outros.

12.5 ESQUEMA DE ORGANIZAÇÃO DAS MEDIDAS DE GESTÃO DE PESSOAS

O quê (ação) (W2)	Onde (W3)	Quando (W4)	Quem (W5)	Como (H1)	Quanto (H2)
Definir o número de pessoas para auxiliar na execução e fiscalização das normas exigidas.	No Espaço Recreativo Tia Maria	Em quanto permanecer o plano de contingência.	Gestora do Espaço Recreativo Tia Maria	Designando a pessoa para recepcionar as crianças aferindo a temperatura;	

Quadro 6: Esquema de organização DAOP Gestão de Pessoas

13 TREINAMENTO E CAPACITAÇÃO

Diretrizes:

NÃO SE APLICA A ESSE ESTABELECIMENTO.

52

O quê (ação) (W2)	Onde (W3)	Quando (W4)	Quem (W5)	Como (H1)	Quanto (H2)

Quadro 7: Esquema de organização DAOP Treinamento e Capacitação

14 INFORMAÇÃO E COMUNICAÇÃO

Diretrizes:

Estas diretrizes se destinam a orientar as dinâmicas e ações operacionais de Informação e Comunicação, a serem implementadas pelo município e pelos estabelecimentos de ensino, quando do retorno às atividades letivas presenciais. Seu maior objetivo é garantir que alunos, professores,

funcionários, servidores e respectivos familiares se mantenham informados de forma correta e adequada, para que adotem uma atitude crítica e vigilante, sobretudo em relação às *fake news* e notícias alarmistas, e para que possam contar com conhecimentos e dados condizentes com a realidade, que lhes permitam saber como proceder e por que proceder, de acordo com as orientações oficiais.

No que se refere aos processos de comunicação e, em especial, de comunicação de risco, faz-se necessário definir o quê será comunicado a quem, a duração desse processo e os meios que serão utilizados para a sua operacionalização. A comunicação pode ser pontual ou mais duradoura. A definição de quando envolve datas e duração, ou seja, a elaboração de um cronograma que deverá ser reavaliado, de acordo com a duração da crise epidêmica. O como, por sua vez, deve determinar os meios que serão utilizados para a comunicação.

A comunicação desempenha um papel-chave no momento de crise, e é a ferramenta que faz a ponte entre as instituições e todas as partes interessadas. Ter um sistema de comunicação de risco e de engajamento comunitário eficaz auxilia a evitar mal-entendidos, bem como a propagação de *fake news*.

A gestão da informação e a comunicação, no âmbito educacional, durante a crise pandêmica, deverá ser norteadas pelas diretrizes listadas a seguir, e poderão ser complementadas, de acordo com as especificidades dos níveis educacionais:

- I. Constituir uma equipe responsável pela comunicação interna (entre atores envolvidos na crise e na resposta) e pela comunicação externa (ao público), definindo funções e responsabilidades dos seus membros.
- II. Planejar a ativação e implementação de um plano de comunicação, no âmbito do plano de ação coordenado pelas unidades escolares. Sugerimos que sejam incluídos os seguintes tópicos:

53

- a. Contextualização
- b. Objetivos e metas
- c. Públicos-alvo
- d. Conteúdo(s), principal e secundários, e sua inter-relação

III. Recursos humanos e materiais – equipes de trabalho e responsáveis

- a. Canais de comunicação e de informação

IV. Calendarização

V. Avaliação, adaptação e aprimoramento

VI. Promover a compreensão, tanto sobre as principais formas de contágio associadas à COVID 19, como sobre as atitudes e comportamentos mais eficazes para a prevenção desse contágio. VII. Promover a adoção de atitudes responsáveis e equilibradas, que estejam longe, tanto do pânico paralisante, em

que muitas pessoas se deixam mergulhar, como da atitude negacionista, sobre a dimensão do desafio.

- VIII. Incorporar a comunicação de risco dentro de um planejamento, para ocorrências graves e em todos os aspectos de resposta a uma epidemia.
- IX. Promover a comunicação com o público/comunidade, durante surtos epidêmicos, deve ser no sentido de criar, manter ou resgatar a confiança e a transparência, para tanto, é importante analisar e entender o perfil do público-alvo.
- X. Utilizar canais de comunicação confiáveis e eficazes, que o público-alvo utiliza regularmente, e que são de sua preferência. Seguem alguns canais que podem ser utilizados com o público interno e externo, como rádio, TV, Email, mídias sociais, materiais impressos e sistemas sonoros.
- XI. Analisar e entender o perfil do (s) público(s)-alvo, para poder ajustar os objetivos e metas, diversificar e especializar a linguagem, os canais de comunicação etc.
- XII. Estabelecer o diálogo em qualquer atividade que venha a ser implementada, de modo a, sistematicamente, coletar e dar resposta a todas as questões provenientes dos atores internos e externos.
- XIII. Adequar a linguagem e o formato das mensagens, considerando a existência de pessoas com deficiências auditivas, visuais, cognitivas e de outras etnias (indígenas) ou de outros países. XIV. Desenvolver campanhas e peças de multimídia que apresentem informações-chave e que possam ser compartilhadas *online* e transmitidas por diferentes mídias, com o objetivo de informar, envolver, e preparar para o futuro. Essa medida exige uma redefinição regular dos seus propósitos e da adequação às circunstâncias concretas.

54

- XV. Providenciar que o conteúdo das mensagens enviadas pelas instituições participantes e pela unidade escolar inclua: informação sobre as medidas tomadas pela instituição para proteger os seus membros; informação sobre o impacto da situação de emergência na vida da instituição; informação sobre as medidas pedagógicas, de transporte, de alimentação, de gestão de pessoas, de treinamento e capacitação; sobre o possível período de retorno às aulas, entre outras.
- XVI. Comunicar as normas de condutas relativas ao uso dos espaços físicos e à prevenção e ao controle do COVID-19, em linguagem acessível à comunidade escolar, e, quando aplicável, afixar cartazes com as mesmas normas em locais visíveis e de circulação, tais como: acessos aos estabelecimentos, salas de aula, banheiros, refeitórios, corredores, dentre outros.
- XVII. Divulgar amplamente, para toda a comunidade escolar, as estratégias pedagógicas adotadas pela

Rede de Ensino e/ou unidade escolar, a fim de promover seu engajamento na realização das atividades presenciais e não presenciais, enquanto perdurar o regime especial de educação decorrente da pandemia de COVID-19.

XVIII. Incluir no plano de comunicação indicações para a comunidade escolar relativas aos procedimentos alimentares, conforme as diretrizes sanitárias, planos de contingência e protocolos escolares.

XIX. Levar ao conhecimento dos profissionais do transporte escolar, quer sejam servidores ou prestadores de serviços (e aplicar no que couber), as medidas recomendadas para os demais profissionais voltados à atividade escolar.

XX. Realizar campanha de conscientização para que os pais/responsáveis priorizem, quando possível, o transporte próprio de seus filhos, visando evitar o risco de contaminação dentro do transporte coletivo, orientando para que não transportem passageiros fora do núcleo familiar.

XXI. Elaborar cartilha de orientação sobre os cuidados básicos de prevenção da COVID-19 para disponibilizar pela internet aos profissionais da educação.

XXII. Afixar as medidas de prevenção por meio de materiais visuais nas unidades escolares. XXIII.

Informar de imediato à Secretaria de Saúde do município a ocorrência de caso suspeito de contaminação no estabelecimento de ensino, para fins de possível testagem e acompanhamento de sua evolução pelas autoridades sanitárias.

XXIV. Informar de imediato à Secretaria de Educação estadual/municipal a ocorrência de caso suspeito de contaminação no estabelecimento de ensino, para fins de monitoramento e controle da evolução do contexto pandêmico municipal e regional na rede de ensino, pela Secretaria.

XXV. Manter a comunicação motivacional e de envolvimento para promover a adoção de medidas implementadas pela unidade escolar e adequadas a cada fase da pandemia no estado, na região

55

e no município, em todos os meios de comunicação, para lembrar que a unidade de ensino está preocupada com o bem-estar de todos.

XXVI. Estruturar o sistema de comunicação de modo que a comunidade saiba o que fazer ao receber a informação e os alertas.

XXVII. Reforçar parcerias com os órgãos de comunicação social, através de formação e disponibilização de materiais, visando a maximização da informação e mensagens através destes canais.

XXVIII. Elaborar cronogramas para atividades e produtos de comunicação, monitorando sua implementação.

XXIX. Monitorar o processo de comunicação e informação, periodicamente, para que ele possa ser avaliado e melhorado.

14.1 ESQUEMA DE ORGANIZAÇÃO DAS MEDIDAS DE INFORMAÇÃO E COMUNICAÇÃO

O quê (ação) (W2)	Onde (W3)	Quando (W4)	Quem (W5)	Como (H1)	Quanto (H2)
Promover informações oficiais	Na cidade	Após aprovação do Plano de Contingência.	Gestora do Espaço Recreativo Tia Maria	Consultar sites oficiais, estar em contato com as Secretárias de Saúde/Vigilância Sanitária, Segurança Pública. Defesa Civil, entre outras.	

Quadro 8:Esquema de organização DAOP Informação e Comunicação

15 FINANÇAS

Diretrizes:

A Gestão de Finanças compreende o gerenciamento das ações e procedimentos administrativos que envolvem planejamento, análise e controle financeiro, no que tange ao processo de compras, para aquisição de itens como Equipamentos de Proteção Individual (EPIs) e Equipamentos de Proteção Coletiva (EPCs), de acordo com o estabelecido pelos órgãos competentes, qualificado e prescrito pelos técnicos da Secretaria de Estado da Saúde, bem como adequado pelos técnicos da Secretaria de Estado

da Educação, tais como: máscaras reutilizáveis, álcool em gel, material de limpeza, assim como gerenciar as ações de contrato para equipes de limpeza, zeladoria, recepção e cantina. Enfim, organizar as ações, conforme foi definido no protocolo financeiro da instituição de educação, direcionado para o enfrentamento da COVID-19.

No retorno às atividades das Redes Pública e Privada de Ensino, recomenda-se a adoção das seguintes medidas visando à Gestão de Finanças:

- I. Avaliar os recursos financeiros necessários para a implementação das medidas preventivas e de contenção de contágio preconizadas (medidas sanitárias, medidas pedagógicas, medidas excepcionais de gestão de restaurantes/refeitórios/cantinas, apoio logístico às demais dinâmicas operacionais previstas, etc.).
 - II. Dispor de um orçamento prévio quanto aos recursos a serem acionados para a realização das atividades, aquisição de Equipamentos de Proteção Individuais (EPIs) e Equipamentos de Proteção Coletivas (EPCs), e todos os itens recomendados nas diretrizes sanitárias, de alimentação, de transporte, pedagógicas, gestão de pessoas, de comunicação e de capacitação e treinamento.
 - III. Fornecer dados e informações financeiras para subsidiar a captação de recursos complementares para a gestão da crise sanitária no estabelecimento de ensino, junto às instâncias competentes.
 - IV. Acionar os recursos a fim de executar os processos de aquisição de materiais, conforme as normas e legislações vigentes, ou direcionar ao órgão competente, após a avaliação do cenário e definição de quais recursos necessários serão acionados, sendo eles pré-cadastrados ou não, conforme demandas para o atendimento seguro de estudantes, familiares, funcionários e servidores;
 - V. Dimensionar e descrever detalhadamente a quantidade e a qualidade de itens indispensáveis que precisam ser adquiridos, e o período de abastecimento, identificando a quantidade de EPIs, EPCs, materiais individuais, materiais de limpeza, higiene e desinfecção, materiais coletivos, considerando o número de servidores, alunos, salas de aula, espaços físicos, entre outros, para que não falem equipamentos e materiais nas unidades escolares até o retorno da normalidade (ver anexo 1);
- 57**
- VI. Apoiar o processo de compra de materiais e demais insumos que se façam necessários para a operacionalização das medidas definidas para enfrentamento da crise sanitária, no âmbito do estabelecimento de ensino.
 - VII. Auxiliar nos processos de licitação, no sentido de definir a necessidade; elaboração dos Termos de Referência, obtenção dos orçamentos; encaminhamento para o setor financeiro para aprovação e

pré-empenho; encaminhamento para o setor responsável para o lançamento da licitação; realização do contrato e empenho, considerando o tempo de tramitação e os prazos dos fornecedores para o fornecimento dos produtos e materiais.

VIII. Proceder ao levantamento de recursos necessários para planejar, organizar e executar as capacitações, treinamentos e simulados de campo, envolvendo equipes, equipamentos, viaturas (bombeiros e ambulâncias), entre outros.

IX. Considerar os procedimentos estabelecidos nas diretrizes sanitárias quanto à alimentação na escola (recebimento, armazenamento, pré-preparo, preparo, distribuição, acompanhamento e fiscalização), e os recursos demandados para este fim.

X. Considerar os procedimentos estabelecidos nas diretrizes de gestão de pessoas quanto à necessidade de contratação de servidores substitutos para atender às demandas dos grupos de risco, identificando orçamento, fonte de recursos e legislação para contratação.

15.1 ESQUEMA DE ORGANIZAÇÃO DAS MEDIDAS FINANCEIRAS

O quê (ação) (W2)	Onde (W3)	Quando (W4)	Quem (W5)	Como (H1)	Quanto (H2)
Aquisição dos materiais e EPIs necessários para cumprimento das normas.	Lojas especializadas	Antes do retorno das crianças.	Gestora do Espaço Recreativo Tia Maria	Com recursos próprios.	

Quadro 8: Esquema de organização DAOP Finanças

16 UNIDADE DE GESTÃO OPERACIONAL (SISTEMA DE COMANDO OPERACIONAL/COMITES ESCOLARES)

16.1 O(a) ESPAÇO RECREATIVO TIA MARIA adotou a seguinte estrutura de gestão operacional.

**GESTORA
MARIA EUZIMAR**



Figura 2: Organograma de um Sistema de Comando Operacional (SCO)

Para a devida aplicação da metodologia proposta, cada uma das caixas no organograma deve ser devidamente nominada (responsável) e identificada com telefone, e-mail, watasapp da pessoa com poder de decisão. Para facilitar a utilização e visibilidade pode-se criar um mural para comunicações, avisos, indicação dos responsáveis e contatos de emergência.

16.2 SISTEMA DE VIGILÂNCIA E COMUNICAÇÃO (SISTEMA DE ALERTA E ALARME)

16.2.1. Dispositivos Principais

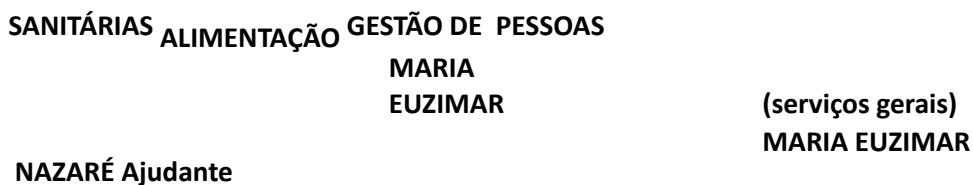
Nosso sistema de alerta e alarme está organizado em torno de 5 dispositivos principais de vigilância e comunicação:

- indicações provenientes de instituições hierarquicamente superiores e das entidades de saúde;
- sistema de observações e controle de evidências (tosse persistente de alguém, queixa de sintomas compatíveis com COVID-19, medição de temperatura em casos suspeitos;
- informações variadas plausíveis provenientes de diversas fontes (alunos e pais, funcionários, autoridades locais, entidades representativas e acreditáveis);
- simulados de algumas ações (e protocolos);
- relatórios diários de responsáveis da Unidade de Gestão Operacional.

Com base nestes dispositivos procede-se um constante monitoramento das dinâmicas e ações implementadas e, se necessário, seu ajuste. No quadro abaixo apresenta-se como está organizado o sistema de vigilância e comunicação.

NOME	FUNÇÃO	CONTATO	DISPOSITIVO
------	--------	---------	-------------

Maria E. Rocha de Sousa	Gestora	elzyrocha@hotmail.com 47-997401526	
Nazaré Rosa de Souza	Ajudante	47 - 994543084	

Quadro 1: sistema de vigilância e comunicação

16.2.2. Monitoramento e avaliação

Tendo em vista a imprevisibilidade da evolução da pandemia, é fundamental o monitoramento constante do cenário de risco e das dinâmicas e ações operacionais adotadas, com avaliações de processos e resultados e constantes ajustes que se demonstrem necessários, para manter o plano de contingência atualizado. O registro das ações adotadas e das verificações realizadas é também importante para salvaguardar futuras questões legais.

Os registros diários das atividades da escola, de maior ou menor eficácia das diferentes dinâmicas e ações, de eventuais problemas detectados e como foram resolvidos, de questões que seja necessário resolver ou aspectos a serem alterados, serão realizados em boletins de preenchimento expedito e em relatórios conforme modelos que consta nos anexos 2 e 3 do Caderno de Apoio Plancon Covid-19.

Retirar os modelos de Boletim e de Relatório – estarão disponibilizados no Caderno Plancon Covid-19.

